No 11710 Shanghai Monday 26 April 1937 THE EASTERN TIMES Published every morning including Sunday

時報

中華民國念六年四月念六日星期一

每逢星期二•四•六日隨報附送畫報一張

今天本報二大張售國幣三分四厘

第一萬一千七百十號

內政部登記證警字第二二三號

十年來之中國經濟建設

國民政府建都南京十年以來唯一巨著，全書約厚一千頁，計十寸半，美術十寸半，費時半載，始告完成，全國各政府機關共同編輯，內容豐富，而且印刷精美，價值可知

題詞

總編纂 曾養甫

副總編纂 徐恩曾

各學校，各機關，各地圖書館，私人圖書室，速宜購置。

綢面每冊祗售五元

紙面每冊祗售四元

郵寄外埠另加郵費一成

出售處

取精用宏　溫故知新

初中 高中 複習叢書

中學科目較繁，各科要旨非複習難於熟記，敝館爲謀中學生複習便利起見，曾分請各科專家，編成初高中複習叢書各一套，各書編制新穎，多用表解，便於記憶；並搜集試題，詳加解答；使學者無須重讀教科書一遍，而各科要旨自能熟記無遺，收得溫故知新之效。自二十六年二月十五日起，將各書定價減低，並更發售特價，藉便購讀。

初中複習叢書

書名	冊數	減低定價（元）	特價（元）
算學	二	各.三五	各.二八
物理學	一	.三五	.二八
化學	一	.二二	.一八
動物學	一	.三五	.二八
植物學	一	.二二	.一八
衞生學	一	.三〇	.二四
本國地理	一	.五〇	.四〇
外國地理	一	.三五	.二八
本國史	一	.三五	.二八
外國史	一	.二五	.二〇

全套定價三元五角九分　特價二元五角一分

高中複習叢書

書名	冊數	減低定價（元）	特價（元）
代數學	一	.三〇	.二四
幾何學	一	.三五	.二八
三角學	一	.二二	.一八
解析幾何學	一	.二五	.二〇
物理學	一	.三五	.二八
化學	一	.四五	.三六
生物學	一	.五〇	.四〇
本國地理	一	.三五	.二八
外國地理	一	.五〇	.四〇
本國史	一	.四〇	.三二
外國史	一	.五〇	.四〇

全套定價四元一角七分　特價二元九角二分

〔郵費〕每套一角五分　每冊二分　中華掛號費外加

整套特價照減低定價七折

零冊特價照減低定價八折

特價於四月二十五日起七月底止

商務印書館印行

331

商務印書館贈送 圖書彙報改訂實價本

敬啓者：敝館出版圖書一萬餘種，約三萬冊，其中教科圖書及補充讀本，曾自去年以來，迭將定價核減，印有一、二、三號改訂實價書目，茲因一般圖書亦酌量減價發售，爲便於檢查起見，另印圖書彙報改訂實價本；如承索閱，請寄函上海河南路二一一號敝館推廣科，當即郵奉。

822 1

最新適安睡戒煙法

戒除紅丸白麵海洛因及雅片煙癮　不論如何頑固之癮患，或屢戒失敗，均可用本法戒除，保證三天斷癮，七天照常辦事，十天以後小便中化驗決無毒質反應。戒法新穎，曾經各界實地試驗，證明適舒適較任何戒法安善迅速　安全　戒後強壯　絕無反癮復吸之弊

趕緊投戒免受法律拘束　如自願用緩戒法者，同樣可以逐漸遞減，且能照常辦事，診察戒費自一百元起連戒後調理十天在內，各人體質，輔以各種補品，內服或注射，保證限期戒絕，決不反癮再吸。倘有養生血清戒法　抽血戒　發泡戒法等，均能於最短期內負責戒絕除根，種種方法因各人體質而定，確實可靠，安全穩妥，取費每一錢癮量自十五元起。經濟困難者可用經濟戒法，照樣亦可戒絕，每錢煙癮，取費自五元起，或每日計取費自二角起。

平民門診掛號時間　上午九時至十二時號費一角　下午一時至六時診金五角　任院隨時

主任潘雍鍔醫師　地址英租界虞洽卿路三十號（大世界相近）電話九一七（辦公時間）八二六
八六號（以後電話）四五號

濟美醫院戒毒部啓

李龍眠十六羅漢眞跡　此爲葉遐庵居士藏十六大幅，故宮所印十六羅漢乃係緙絲，此爲龍眠手跡，筆墨明顯，堪爲規範，定價一元六角　上海望平街　有正書局啓

商務印書館股份有限公司召集股東常會通告

茲定於五月九日（星期日）下午二時起在上海虞洽卿路寧波同鄉會舉行本公司股東常會報告二十五年度營業暨修改公司章程並照章選舉董事監察人屆時務祈各股東早臨爲盼除專函通知外特此公告再自登報日起至開會日止停止股票過戶合併聲明又各股東通信地址如有變更即希函知本公司股務股更正爲要

商務印書館股份有限公司董事會謹啓

二十六年四月七日

277

名鹿

[illegible]

同啓

寄售書畫碑帖

李肖白編書法入門一冊八角。南雪湯氏蘭林百種二冊六元四角。林長民遺墨一冊六元。王右軍道德經小楷一冊三角六分。趙松雪道德經小楷一冊三角六分。成親王大楷道因碑一冊一角六分。祝枝山小楷赤壁賦一冊二角。汪洵楷書朱子家訓一冊二角四分。董明華小楷放生祝願文一冊一角六分。黃自元楷書一冊一角六分。楊沂孫篆書一冊二角四分。華金壽小楷詩稿一冊一角四分。于右任楷書一冊三角二分。王仁堪楷書帖一冊一角六分。顏魯公楷書雙鶴銘一冊一角六分。譚延闓楷書一冊一角二分。清道人楷書一冊二角四分（以上各種一律實價外埠函購另加郵費）

上海望平街　有正書局啓

國債基金管理委員會廿六年三月份基金收支報告

上月結存國幣一千六百二十一萬五千七百九十八元九角六分　收統一公債基金國幣八百五十一萬七千九百十六元六角七分　收復興公債基金國幣一百九十六萬六千二百二十七元二角二分　收十七年金融長期公債基金國幣二十八萬七千一百八十七元五角　收善政公債基金國幣十四萬二千五百元　收整理廣東金融公債基金國幣六十萬元　收玉萍鐵路公債基金國幣十六萬零七百二十九元一角　共計收國幣二千七百八十七萬零四百七十五元五角六分　付整理廣東金融公債本息國幣二百八十萬元　付十七年金融長期公債本息國幣一百六十萬零二千一百二十五元　付善政公債本息國幣四十二萬七千五百元　共計付國幣五百六十二萬零六百二十五元　本月結存國幣二千二百二十三萬九千八百五十元零五角六分

第三期鐵路建設公債二十六年三月份基金收支報告

上月結存國幣十萬元　收第三期鐵路建設公債基金國幣六十八萬元　本月結存國幣七十八萬元　存中央中國交通三銀行撥付未付本息戶　統一甲種公債本息戶國幣四萬九千九百九十一元零八分　統一乙種公債本息戶國幣五萬一千一百六十七元一角二分　統一丙種公債本息戶國幣十五萬四千四百五十九元二角　統一丁種公債本息戶國幣四萬七千七百零二元七角二分　統一戊種公債本息戶國幣十二萬零六百零七元五角九分　續發二五庫券本息戶國幣四萬六千八百七十八元五角七分　捲菸庫券本息戶國幣九千九百七十六元五角一分　關稅捲菸庫券本息戶國幣六百七十元零二角七分　關稅庫券本息戶國幣一萬四千零二十四元八角五分　編遣庫券本息戶國幣十二萬五千四百四十二元一角二分　二十年統稅庫券本息戶國幣二千二百零二元二角二分　十九年關稅庫券本息戶國幣四萬四千五百零二元八角二分　十九年善後庫券本息戶國幣二千二百零一元五角五分　二十年捲菸庫券本息戶國幣二千八百十二元零九分　二十年統稅庫券本息戶國幣二千零七十七元五角八分　二十年鹽稅庫券本息戶國幣二千七百七十元零九角七分　善後短期公債本息戶國幣十二萬八千零八十九元六角七分　十七年金融長期公債本息戶國幣二十七萬一千九百　十八年賑災公債本息戶國幣一千六百八十六元八角四分　十八年裁兵公債本息戶國幣九百五十一元八角八分　十九年關稅公債本息戶國幣二萬零六百七十二元七角一分　二十年金融短期公債本息戶國幣四百七十八元六角二分　國幣一萬零六百零七元二角二分　整七公債本息戶國幣五千四百八十二元五角四分　七長公債本息戶國幣四千五百四十四元六角　二四庫券本息戶國幣一千八百八十二元零二分　治安債券利息戶國幣一元五角九分　國幣七千七百七十六元零二分　二十二年關稅庫券本息戶國幣八十八元八角二分　二十年江浙絲業公債本息戶國幣二百七十九元一角一分　二十四年電政公債本息戶國幣二萬八千六百二十元零二角八分　二十四年水災工振公債　國幣一百二十二元二角　二十五年整理廣東金融公債本息戶國幣十二萬五千四百四十五元　十七年金融短期公債本息戶國幣一百十元零二角二分　十四年公債本息戶超出國幣六百四十五元八角五分　軍需公債本息戶超出國幣　二十年賑災公債本息戶平　春節庫券利息戶平　愛國庫券本息戶平　二十二年玉萍鐵路公債本息戶平　二十四年金融公債本息戶平　二十二年關稅公債本息戶平　二十五年復興公債本息戶平　善政公債本息戶平　二十四年四川金融庫券本息戶平　又存中國國貨銀行　二十年江浙絲業公債本息戶國幣六百八十九元二角五分　共計國幣一百二十二萬九千一百五十一元一角五分

南北朝碑

冊三角五分。初拓張猛龍碑一冊五角。初拓劉懿墓誌一冊二角。修孔子廟碑一冊二角五分。舊拓石門銘一冊六角。全椒積玉橋殘字一冊四角。龍門二十品。墓誌精華共四集每集三元。雷峰塔華嚴經殘石眞形一冊五角。

珂羅版印瘞鶴銘水拓本一冊三元。珂羅版印明拓李仲璇修孔廟碑一冊三元。珂羅版印崔敬邕墓誌一冊一元四角。珂羅版印宋拓張猛龍碑並碑陰一冊五元。珂羅版印明拓張猛龍一冊二元二角。黑女誌一冊一元。初拓張黑女誌一冊五元。初拓王基斷碑一冊二元八角。珂羅版印元公墓誌一冊一元。造像精華二冊八元。初拓鄭文公碑一冊四角。初拓孝昌石窟碑一冊四角。初拓刁惠公墓誌一冊一元。拓本瘞鶴銘一冊四角。中岳嵩高靈廟碑一冊四角。宋拓賈使君碑一冊四角。初拓崔敬邕墓誌一冊四角。鄭道昭雲峰山論經詩一冊三角。初拓鄭道忠墓誌一冊七角。宋拓魏初角九分。原拓鄭道昭一冊四角。橋殘字一冊四角。

上海南京北平有正書局發行

老刀牌

盛行最久

CG-200

無綫電台廣播節目

★每逢星期一出版★

●上海●

元昌 週率一一八〇 呼號XLHM 電力一〇〇 電話八一〇九八七 [illegible]

鶴鳴 週率一四四〇 呼號XLHQ 電力五〇 電話二〇八一三 [illegible]

聽音 週率一四二〇 呼號XMHD 電力一〇〇 電話一三六〇一 [illegible]

華東 週率一三六〇 呼號XQHD 電力二〇〇 電話九二四二八八 [illegible]

交部上海 週率一三〇〇 呼號XQHC 電力二〇〇 電話一二八二三八 [illegible]

華興 週率一二六〇 呼號XHHP 電力三〇〇 電話三二八二七 [illegible]

利利 週率一二四〇 呼號XHHY 電力一〇〇 電話四一六七〇 [illegible]

麟記 週率一二二〇 呼號XQHG 電力二五〇 電話二〇八二 [illegible]

國華 週率一二〇〇 呼號XHHN 電力一〇〇 電話九二三〇〇轉接 [illegible]

凡爾登　首創乾洗　電話通知　迅速送貨　電話八三三八八　法租界霞飛路五一六至五一八號

航業 週率一一八〇 呼號XHHZ 電力一五〇 電話一二九五八轉接 [illegible]

亞聲 週率一一二〇 呼號XLHN 電力二〇〇 電話八五五五三 [illegible]

上海 週率一一〇〇 呼號XHHS 電力一〇〇 電話九一四〇一三四 [illegible]

華美 週率一〇六〇 呼號XHHI 電力一〇〇 電話九四〇一二三 [illegible]

中西 週率一〇四〇 呼號XHHH 電力一〇〇 電話九四〇二〇轉接 [illegible]

東方 週率一〇二〇 呼號XHHG 電力一〇〇 電話九一〇二〇 [illegible]

佛音 週率九八〇 呼號XMHB 電力五〇 電話三五九六一 [illegible]

明遠 週率九六〇 呼號XHHF 電力一〇〇 電話九四四四八 [illegible]

李樹德堂 週率九四〇 呼號XHHE 電力一〇〇 電話九五三四三 [illegible]

猴棗散　一切多痰咳症　百發百中　大瓶一元二角　小瓶六角　總經理 [illegible]

富星 週率九二〇 呼號XHHX 電力一〇〇 電話八三四一六 [illegible]

陶製療骨膏　無論骨部腐化骨節凸出均能澈底治療愈後不發　外埠函購請匯總所　上海陶嘉章醫藥所發行 [illegible]

上海市府 週率九〇〇 電力五〇〇 電話四六二〇八〇轉接 [illegible]

友聯 週率八八〇 呼號XHHV 電力一〇〇 電話二七一二七 [illegible]

大中華 週率八四〇 呼號XHHU 電力一〇〇 電話九二〇六一五 [illegible]

東陸 週率八二〇 呼號XLHG 電力一〇〇 電話九一〇〇七轉接 [illegible]

新新 週率七八〇 呼號XLHA 電力一〇〇 電話九四一五轉接 [illegible]

建華 週率七四〇 呼號XHHB 電力一〇〇 電話三三三三 [illegible]

華僑 週率七〇〇 呼號XMHC 電力一〇〇 電話三一三八八 [illegible]

大陸 週率六二〇 呼號XHHK 電力一〇〇 電話九二五八八 [illegible]

◆南京◆ **中央** 週率六六〇 呼號XGOA 電力七五〇〇〇 [illegible]

星期日上午 [illegible]　星期日下午 [illegible]

日博覽會徵我國貨竟陳列於殖民地區

代表曾交涉但無效果

廠商聯合會呈林主席請抗議以維國體

本市中華國產廠商聯合會、昨電呈國民政府林主席、略云、閱報載悉「日本主辦之名古屋汎太平洋博覽會、事先在冀察平津等地、強征我國出品、迨運抵日本、竟將我國陳列館列入殖民地區、與「滿洲」「冀東」兩僞組織混在一起、我國總代表紀仲石君以被辱過甚、乃向日方提出抗議、而終於毫無效果、在此「睦鄰」「親善」聲中、日人對我國竟如此惡意侮辱、是可忍、孰不可忍、用敢電請鈞座、迅予電令冀察當局、具報事實經過、並令參加該博覽會之我國總代表紀仲石君、剋日押運展品返國、一面迅飭外交部根據事實、向日本政府提出嚴重抗議、藉維國體與獨立國家之尊嚴、臨電不勝禱切之至、上海中華國產廠商聯合會叩有、（新聲社）

魚翅海參

今年第一季三個月進口　價逾百萬

本年第一季三個月魚翅、海參、干貝三項海味進口、共達一百〇二萬八千九百六十六元、較上年同期之六十五萬九千一百六十六元、驟增三十六萬元、內計魚翅進口、一五一・〇七四金單位、折合國幣爲二十四萬六千四百〇二元、較上年同期、增加十餘萬、海參進口二二四・七一四金單位、折合國幣爲五十一萬五千一百九十八元、較上年同期、增加亦達十餘萬、干貝進口七三・〇三九金單位、折合國幣爲十六萬七千三百六十六元、與去年同期幾增十餘萬元

兩大教育家明日抵滬

世界教育會會長孟祿博士暨道爾頓制發明人柏克赫斯特女士、同定二十七日搭傑弗遜輪船抵滬、國際教育會本市分會等團體、已準備歡迎、

義教研究會昨日成立

本市社會局爲研究改進本市義教設施起見、經呈奉市政府教育部核准、指導全市義教工作人員組織義務教育研究會、昨日下午二時假座市立民衆教育館舉行成立大會、

常熟東門外離奇刦殺案

常熟通訊、東外泰安街朱顧氏家、開設小米舖、僅生一女、名金鳳、顧氏因膝下乏嗣、擬即招姪徐良寶爲婿、徐前在蘇州廟弄營業、現居顧氏家、中是徐之本生母徐劉氏、亦遷來常熟同居、不意前日傍晚、徐處突來青年名顧金奎、與良寶前爲同夥、現在本邑儀鳳電影院中充當職員、徐以與彼有八年未見、暢談甚歡、當夜即沽酒叫菜款待、顧亦不辭、飯後顧强欲彼入城觀電影、於是良寶偕顧氏金鳳等同往、家中僅留徐劉氏守門、是晚正天下大雨、金奎至戲院後、將伊等安排妥當、即自出外小便、詎彼竟悄然出城、直抵徐處、將徐母劉氏、用刀猛刺、計喉管左脅、右肩右背等處共刺六刀之多、頓流血昏倒、金奎將抽屜中之鈔洋七十四元、全部刦去、事後金奎復往戲院中、與徐等會晤、惟見其衣衫淋漓、彼即謂係出外友所致、及戲散、始與握別、但徐等於返家時、突見老母倒臥血泊中、幸尚能言語、云係金奎所爲、故一面將劉氏送縣立醫院、徐則當夜出外、覓[illegible]、果在[illegible]門外大東旅社中[illegible]獲、當送警所、翌日解縣、以盜匪[illegible]治條例、由[illegible]法官受理、據凶手供稱、謂係復仇、並非刦掠、現候偵查核辦、至被[illegible]之老媼、年已五十歲、傷勢甚危、聲據非有寒熱、附近鄉衆傳述此案、幕頗複雜、其中尚含有桃色、用云

江都醫院煙民暴斃

揚州訊、江都縣立戒煙醫院、四煙民陳郎朝、今（十四）日在院患症病斃、院部呈縣、由地檢處派員[illegible]相驗、除明叔屬領[illegible]外、當飭戶屬備棺收殮

川豫乞賑

四川旅滬商幫三十餘家、及省旱災慘重 [illegible]

滬西路將改建　直達西門

[illegible]

同鄉團體紛起響應要求撤廢領判權

對工部局加捐決函請納稅會繼續交涉

[illegible]

衛生教育社昨舉行兒童健康比賽決賽

下午開社員大會　通過議案多起

中國衛生教育社上海分社主辦之兒童健康比賽、前日下午舉行兒童健康比賽決賽、[illegible]

健康比賽 [illegible]

社員大會 下午二時、舉行社員大會討論提案、通過 [illegible]

華涇訪古續記（四）

上海通訊社

劉東海先生的盛意，確是可感。當我們分手以後，他怕我們找不到墓址，特地叫那個推車的人帶我們前去。本來，我們和劉先生巧遇的時候，途中已經轉了一個灣。現在，向鄒墓出發，又轉灣向更小更狹的路徑抄近走去。這樣曲曲折折的進行一會，鄒墓果然遙遙在望。我們由抄近路，由田裏走過去。路綫至少縮短了一半，似乎很不經意的，就到鄒墓的前面了。

啊！這眞像「華涇訪古記」中所謂「墳的模糊，彷彿愈能襯托出烈士精神的偉大」的話，我們不禁都肅然起來，沉默的表示無上的敬仰。烈士以反滿而死，氣節確是永垂不朽，但現在白山黑水之間，僞焰正張，烈士縱然長眠，卻未必能安然的吧。

我個人正在這樣撫今思古的感慨着，忽然一滴雨點掉落在我的眼皮上，假若是神經衰弱的話，我許要當作自己在不知不覺的下淚了。記得上次本社同人來時，天也在下雨，柳先生從前來時，也曾遇着雨，好像沒有雨，那就不成其爲「弔鄒」似的，這所謂「天」者，也就怪得有意思了。

「華涇訪古記」中說到的兩頭羊現在還在那裏，但我們此刻所看到的牠們，卻不繫住在石桌的脚上，一個是自由地在地上吃草，一個卻是睡坐在陳墓的頂上。這裏所說的「陳墓」，讀者總不會忘記之一吧。鄒墓，確是「樸素」；說到陳墓，我們又能拿什麼字面來形容呢？柳先生對它很關切的，事先臨行前一天的晚上，他特地寫信來關照我道：「陳墓本來在鄒墓附近，後來鄒墓修建，不曉得陳墓怎麼樣？我以爲值得一查的，你意如何」？後來由華涇回到上海，我便回覆他道：

「陳墓即在鄒墓西側，惟一坏黃土，相形見絀而已」。現在，關於陳墓的情形，我所能告訴讀者的，仍舊是「一坏黃土，相形見絀」這樣一句話。僅有的補充材料，同時，也是陳墓僅有的文獻，就是章太炎（炳麟）先生手書的「甘肅陳竟泉先生墓」一塊碑，當中那樣寫着，左上角還有「陳君以談改革死海上，故陪葬此」的題文，如此而已。

陳竟泉先生生前的史實，卻不像現在墓形的那樣簡單。蔡孑民（元培）先生傳略中曾經提到，原文如下：「孑民既由青島回滬，中國教育會新得一會員，爲甘肅陳竟泉君。自山東某縣知縣卸任來滬，小有積蓄，必欲辦一日報，乃由孑民與王小徐君，汪允宗君等組織之。陳君任印刷費及房費，而辦事者皆盡義務，推王君編輯。以是時俄事方亟，命名日俄事警聞。不直接談革命，而常譯述俄國虛無黨歷史，間接鼓吹之。每日有論說兩篇，一文言，一白話，其體均曰告某某，如告學生，告軍人之類。此報於日俄戰爭後，改名警鐘。其編輯，由王君而讓於孑民，又讓於汪允宗，林少泉，劉申叔諸君。自王君去後，均不免直談革命，歷數年之久，卒被封禁云」。（未完）

拆遷限期迫近

棚戶緊急會議

再請各機關公團主持公道
並定今日赴工部局

聯合請願

滬東區臨青路、平涼路、華德、華盛、靈山路、揚州路、楊樹浦路、齊物浦路、眉州路等一帶棚戶、因工部局限令五月一日以前一律拆遷、爲期已迫、群情恐慌、於昨日上午十時、假座朝陽路中華舞台舉行各路棚戶全體緊急大會、到男女棚戶共一千二百餘人、公推唐安平爲主席、首由主席報告開會宗旨、旋議決各案、㈠再請各機關各公團主持公道、㈡轉請工部局勿予拆除、㈢定四月二十六日上午十時聯合再赴工部局請願、㈣加強保甲組織、發表宣言、

律師公會改選執監委

本市律師公會、於昨日下午二時、在會所舉行會員大會、[illegible]

上南交通發售聯票

本市上南交通公司爲便利旅客起見、特定五月一日起、發售上海至周浦來回聯票、[illegible]

華東旅行團旅行崑山

每人收費一元五角

華東旅行團定五月二日旅行崑山、[illegible]

旅行者之良伴

[illegible]

經濟社不浦旅行出發

[illegible]

謝樂天醉疑仙等彈唱

倪高風對唱開篇

[illegible]

上海市國術館第九屆徵求會員

[illegible]

遺失會證 [illegible] 黃林白

上週間債市

大戶仍拉提盤中帶堅

漲跌於一二角至四五角

[illegible]

上週間標金

新低價層見疊出後始回堅

完全受美國金元或將提昂價格謠言之影響

自週一開

[illegible]

現金洽赤

[illegible]

外匯川況

[illegible]

上海華商紗布交易所一星期登帳價格表

[illegible]

△滬南米市

[illegible]

△滬北米市

[illegible]

♠海外棉花商電彙集

[illegible]

●麥市陡降五見

[illegible]

✿坎拿大麥電

[illegible]

✿芝加哥麥電

[illegible]

✿利物浦麥電

[illegible]

▼海外銀價

[illegible]

▼海外銀價

[illegible]

銀洋錢市

[illegible]

推受盤聲明
茲有座落愛多亞路六百九十八號新新食品社因無意經營將全部生財店基等盤與姚志翔君營業所有新新社之人欠欠人及担保等概由出盤人自理與受盤人無涉除立據外特登時民兩報聲明
新新社榮記姚志翔同啓

招商局船期廣告
江華 快輪准於四月念六日星期一晚開往漢口沿途各埠均靠 本輪電話八二一六〇
大通 快輪准於四月念七日星期二晚開往漢口長沙沿途各埠均靠
新江天 快輪准於四月念七日星期二下午五時開往寧波 本輪電話八二二六五
海晏 快輪准於四月念七日星期二晚開往溫州
新銘 快輪准於四月念八日星期三下午一時開往煙台天津
安興 快輪准於四月念八日星期三下午一時開往汕頭香港廣州
建國 快輪准於四月念八日星期三晚開往漢口沿途各埠均靠

蘇鄉洞庭名產 良園白沙枇杷膏
專治男女老幼傷風咳嗽頑痰久咳肺癆咳血咯血痰中帶血老年咳喘小孩痰飲百日咳等症最對症特效之良劑本品藥性王道味尤甘美奏效神速世人均知
良園藥廠發行 上海北京路貴州路口 電話九〇五〇五 每瓶一元
世界各地各大公司藥房南貨茶食店各大商店均售 添請各地經理備有優遇推銷辦法 函索即奉

止帶丹 赤白帶
婦女無論赤白帶下久必腰痠腿軟百病叢生子宮虛冷受孕維艱此丹補氣血固元神寒熱當日見效老幼咸宜服之健體止帶面色轉潤
當日見效 二盒斷根
試服每盒五角 外埠郵費加一
(試萬靈假冒甚多購請留意)
●分銷處南京路武定路神州路中國飯店南首●漢口路江西路口[illegible]●
發行上海貴州路寧波路口中南藥廠 電話九五四六八

光華
總號 南京路新新公司西首大新公司對面
南號 小東門[illegible]
西號 [illegible]
北號 [illegible]
春季大減價●
最高貴眼鏡 最低廉售價
備有美國新型驗光儀器爲君免費驗光 最準確最可靠
保存購貨發票 再有還本機會 歡迎參觀比較

榮記共舞臺 愛多亞路 電話八四〇八
●當然擁擠 ●須早定座
今夜初次公演
第十二集
火燒紅蓮寺
完全科學作用 電氣龍虎門 利用電氣指揮

回力球
每晚八時起賽 星期日加日場
❶依甲蘇 ❷莫克力普 ❸楚曼地 ❹皮而抱 ❺賈多 ❻沙隆門地
❶加拉地 ❷阿斯佩蒂 ❸普登巧 ❹爾加 ❺皮浪多 ❻色拉伊

永安天韻樓
影戲場日夜開映
世界偉大冒險有聲巨片
藉雪征愛
東部新影戲場
日夜開映
天一公司最新聲片
陳綺霞女士主演
黃浦江邊
新柳社
湯桂枝 胡恨生 (日) 遺腹子
夏佩珍 吳媚媚 羅慧因 (夜) 四博士本夫人
蹦蹦戲
林艷鶯 花小仙 芙蓉花 (日) 黑貓告狀
林幽鶯 花小琴 (夜) 十萬金
大京班全體藝員日夜拿手好戲
(日戲) 崔鳳英 蔡雲生 謝鴻逵 張寶元 王素雲 陳古瑞 郭坤泉 徐碧艷 周克斌 打櫻桃 過五關 鐵蓮花 三雅園
(夜戲) 周克斌 郭坤泉 印德瑞 徐吉成 陳紀梅 邱德芳 章艷芳 朱桂達 王鸞鳴 于雲遜 徐鳳先 劉[illegible] 全武行嘉興府 投軍別窰 白門樓 坐宮盜令 全武行反間計

新新花園
門票大洋二角買一送一再贈一張
新聲大京班
(日戲) 全本萬花船
(夜戲) 六本封神榜
群芳會 名花會唱
邱聘卿 三弦拉戲
東方劇團 (日) 新年過 (夜) 油瓶拖
玉韻集 化裝蘇灘
鐘社話劇 新編緊張刺激恐怖奇離名劇
夜半歌聲
准於今夜開演
電影場 荒沙俠
新雅社 改良申曲
冶兒劇團 (日) 愛情眞 (夜) 人救易不
開口笑 百鳥朝鳳

新光大戲院 電話九四五九〇號 寧波路貴州路口
今日(二時半)(五時半)(九時一刻)公映
今日特別加映 軍委會政訓處電影股攝 特貴名新聞
綏遠抗戰紀念特輯
聯華無聲片上有聲鉅片
朱石麟導演 黎莉莉 黎灼灼 李清 劉瓊主演
人海遺珠
座價 樓下一律四角 樓上六角 一元 兒童減半

先施樂園
門票大洋二角買一送一
安樂大劇場文武京戲全體藝員日夜登台
胡玉樓 劉筱艷 應寶蓮 袁筱樓 花翠琴 王俊宸 趙奎官
(日戲) 補春香 大小長門寺 去取沙 貫處醉酒 百涼樓 紅花會
(夜戲) 棉章美 紡文全本 冀州城 人計
紹興文戲 沈雲霞 裘月遮 筱月紅 任財貴 金月昇 施永笙 張千壽
(日戲) 白玉帶 (夜戲) 楊柳怨
日夜影戲場 友聯公司出品國產武俠 和平之花 共樂公司出品國產 殘淚
娛樂社話劇 鍾麗玉 丁鳳英 林雍容 武太虛 劉一飛 (日戲) 三娘李 (夜戲) 人肉市場
本園 大京班 張美英 准時登台 美娟素

大鑫記舞臺 地址 二馬路 電話九〇二〇〇 九〇二〇〇
今夜獻演
十六本 西遊記
請速定座 夜夜客滿
情網蛛絲陣 烈焰化冰山
日戲價目 (三樓)一角 (二樓)二角 二角半四角半 (正廳)二角 三角半 六角
夜戲價目 (三樓)一角 (二樓)二角 三角半 七角 (正廳)二角 四角半 九角

上海新世界
門票一角 買一送一
▲大京班 (日戲) 美麗 宇宙瘋 林小笠 蓋俊庭 洗浮山 周梅尼 艷下山 陳永春 李蓮芬 李俠緣 王妍 黃金台 李君庭 戰蒲亭
今夜初次開演 九本 梨花樊 昨夜軋得水洩不通 尚希早臨
活龍活現 神鬼難測 喜怒哀樂 名獻技能 比八本精彩十倍 有文有武 有驗彈
紹興文戲 筱月亭 李桂芳 支維永 小九霞 沈子 謝 (日) 後本白玉帶 (夜) 後本雙合桃
光明話劇 蕭麗娟 王愛君 胡文安 張曉玉 (日) 前集 閻瑞生 (夜) 中集 姻緣笑
改良甬劇 項傳筱 零夢彩雲 (日) 搖紗 (夜) 二相公
電影場 愛情武俠巨片 桃花幸運 日夜開演
滑稽名家 仲心斐 陸奇奇 裴揚華 唐笑飛 大侏娃
春風歌舞傳 丁婉娥 沈陳

大新遊樂場
有聲電影 著名偉大歌舞聲片 雨散雲收
聯華最新著名巨片 浪淘沙
▶華北評劇社蹦蹦戲◀ 小白玉霜導演 白玉霜
二集蝙蝠鰱記
▶勵社話劇團今晚上演◀ 劉一新編演 上海夜生活
▶大京班名角合演◀ 梅艷雲 孫柏齡 潞雲凌
(日戲) 新李鳳仙 觀音登殿 翼州城 貴妃醉酒 王莊 (夜戲) 紅蓮寺
仙霓社崑劇 (日戲) 拜月亭 (夜戲) 張三借靴 搖曹 殺監 刺虎
方朝精神團 易易易 (日戲) 下部 百花台 (夜戲) 曹操逼宮

滑稽影片之王！

富貴榮華

即將在大上海大戲院獻映

雷電華新星晏妮雪莉在調製果盤

•天•一•出•品•

影圈情報

㈠新華

▼新華「瀟湘夜雨」已在結束中，定五月初旬在金城上映。

▼吳永剛將綴拍「雲海血」，另編一劇名「黃海大盜」，由高占非，王人美，許曼麗等主演。

▼張善琨已於十八號赴平，定本月底返滬。

▼新華將拍大量古裝片，第一部或即爲卜萬蒼編導之「貂蟬」。

▼顧梅君，顧蘭君已正式加入新華。

㈡藝華

▼岳楓新作「神秘之花」一二間即將送京審查。

▼吳邨之「女財神」已完成十分之七。

▼袁美雲在「花開花落」中唱演之主題歌「花一般的罪惡」，及張翠紅在「女財神」中唱演之「風雨之歌」將由百代公司灌成唱片。

▼方沛霖之「三星伴月」日內將拍攝偉大之歌舞場面。

㈢明星

▼明星最近完成之三片爲「生龍活虎」•「社會之花」及「夢裏乾坤」。

▼明星將於最近期內添建一攝影場。

▼「生龍活虎」下月中旬可在滬上映。

㈣聯華

▼沈浮新作爲「自由天地」，由陳燕燕，劉瓊主演。

▼「麒麟榮府」已在剪輯時期中。

▼聯華從「人海遺珠」起，今後作品收音均經改善。

黎灝在「神秘之花」中客串一珠寶商

銀風銀雨

（銀人）

▼「新小鳥」周璇擬赴外埠演戲，藝華當局認爲有礙拍戲工作，雙方發生爭[illegible]中。

▼中旅第六次公演之「日出」，已定二十八日在卡爾登獻演。

▼沈西苓加入聯華後，已開始「阿Q正傳」之分幕工作。該故事最成問題之部份爲辮子問題，現米高梅「大地」之辮子既已通行無阻，則「阿Q正傳」之辮子定能獲得劇審會諒解通過也。

▼中電場開麥拉曼洪偉烈於昨晨來滬，拍兒童康健比賽新聞影片。洪爲最近在大光明開映之「密電碼」之攝影師，影圈中人多向洪致賀其攝影之成功。

▼朱秋痕已赴京演劇，藝華在「花開花落」中歷定聘朱擔任之角色乃改聘舒繡文擔任。舒同時又在聯華主演「搖錢樹」一片，奔走於明星，聯華，藝華三大公司之間，很忙碌的樣子。

▼胡蝶之病，恐非休養兩月不能復元。其新作「亂世佳人」，短時期恐難動手。

香港第一家
天壽堂姑嫂丸
治婦女經病赤白不育
海狗鞭健腎丸
治男子腎虛腰痛第一
中外各埠均有代理

上海代理處
唐拾義藥廠　濟華堂藥房　太和藥房
先施公司　大陸公司　公達藥房
中外各埠均有代理
誠昌貿易所

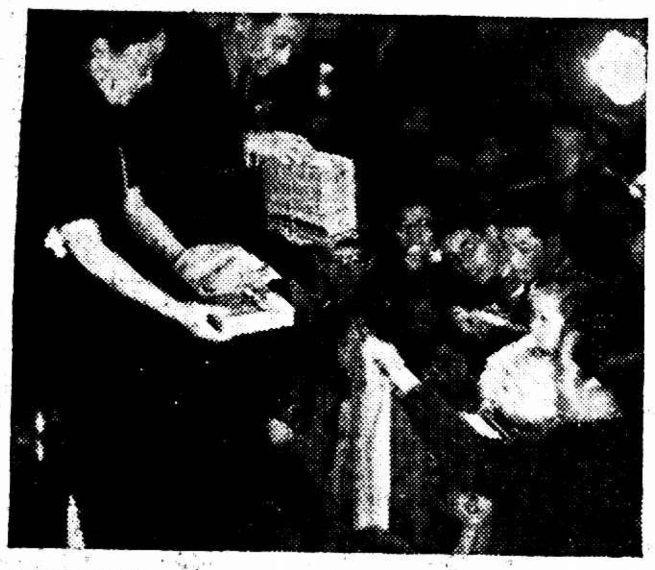
中國衛生教育社上海分社爲指導兒童活潑健康起見，於昨日上午八時，舉全市春季兒童比賽，圖爲給獎時之情形（國際社）

墮胎案判償損失

嚴品徵等不服 將向高院提起上訴

法租界薛坡賽路二百號達生產科醫院女醫師嚴品徵，看護顧少琴與女友薛克斌三人，因於本年二月四日，爲紹興人李文貴之妻李靜珍打胎身死，由屍屬報告法捕房，將嚴顧薛三人拘解特二法院訴究，結果判決嚴處徒刑二年二月、罰金二百元、顧處徒刑十月、薛處徒刑一年八月、告訴人提起附帶民訴一萬二千二百五十元、移送民庭、嚴等不服、上訴高三分院、結果判決仍處原判刑期、祇顧少琴宣告緩刑、准予交保、嚴等仍不服、向最高法院提起三審上訴、關於民訴部份業經特二法院馬推事數度開庭、審理終結、於前日判決、被告應賠償原告國幣一千〇四十二元四角二分、聞被告方面對此判決、亦表示不服、俟接到判決書後、向高三分院提起上訴、

一個犯罪的自白「逼上梁山」

原爲小販不料被指爲賊 出獄後沒法才眞的犯法

第二特院刑庭長廖塏、日前在該院刑一庭審理一個搶奪犯、名彭興發、今年卅七歲、皖人、承辦該案包探報告稱、被告以前爲竊案已經鈞院判處拘役、不料被告出獄後、昨天又在邁爾西愛路上推倒一個美國女人、搶奪一隻皮夾、當場被捕、偵緝未完、請求改期、廖庭長據以訊問彭興發、

【據供】我平素爲小販營生、向來抱守窮的志願、絕無做犯法事情的意思、本月十六號、我在馬路上看見人家遺棄一塊爛柴爿、拾起來擬帶回家中燒飯、不料巡捕將我

【捉住】帶到捕房、解到隔壁那個小法庭、硬說我是偷來的、直到本月廿一號老爺放我出去、我的生意只有兩塊錢本錢、被誣爲賊給拘留了五六天、錢給弄完了、生意也沒法子做了、出去後我想了一天、覺得做好人沒

【出路】而且人太好了倒會被人欺、昨天我在馬路上將一個外國女人推倒地上動手搶她皮夾、此次犯法是眞的、以前實在冤枉、我生長卅七歲、雖然窮、本來打算安分守己、窮日子、巡捕硬說我爲賊、實在氣不過、唉、逼我上梁山、所以我決定做犯法的事、聽老爺辦吧、廖庭長核詞、諭令被告還押、改期四月廿七日再訊、

冒關員詐財 入獄後復被控告

江海關稅警侯文芹、陶蘭卿等、冒稱關員、以介紹職務爲由、曾經騙詐財、被地方法院判刑在案、現又有南匯大團人吳硯耕、在地方法院自訴侯陶等爲同樣之詐欺、據狀稱、因賦閒由陶蘭卿介紹、詭稱、侯文芹爲海關高級職員、用費一百元、可得職位、後減至二百四十元價額、兩次交付、謂二十五年十一月八日即可見委、詎至九日、突接陶來信、謂侯因事赴津、月餘可返、謀事俟其返滬、即可實現、候至現在、始知彼等因同樣案被押、故請以刑法三三九條第一項判罪、昨奉楊推事開庭、原告因病未到、被告等稱、前案爲因冶游虧空、出此下策等語、庭諭還押、改期再訊、

大批賭徒拘罰

前晚九時、浦東警察分局據報在[illegible]路吳家弄一號[illegible]月店內、聚集大批男女賭客聚賭等情、即派[illegible]官率領長警、馳往該處包圍搜查、當場拘獲賭徒范阿四•邵長生•沈根生•黃其初•狄小牛•吳德良•余洪•余寶福•王玉清•[illegible]佳林•楊久貴•王小二•周小山子•吳德才、及婦人邵丁氏•潘梅氏•王胡氏•吳士氏•余邵氏等二十名、連同牌九賭具賭資等、一併帶局、分別罰辦云、

盜封銀色汽車公司

開銀箱封去數十元 浙江路清和坊對過

共和銀色汽車第三分公司、設在公共租界浙江路神州旅館南隔壁一百四十一號、昨晨約二時左右、忽有身穿藍布短衫褲之盜匪兩人、先在對面弄口吃排骨年糕、偵察該公司動靜、俟見司機等均已走開、即闖進該公司帳房間、一盜持手槍、對準司帳裴鴻章胸口、勒令將現洋交出、嗣將銀箱開啓、所有法幣角幣等共計洋六十七元一併刧取、同向對過清和坊逃逸無蹤、嗣經該司帳飭夥投報捕房請緝、

未婚妻指夫行竊 濫交男友

（供證錄下）

嘉興訊、北門外荷花堤一四七號居民沈學明、年二十四歲、業水菓販、因對門與勝泰發生竊案、被指有嫌疑、經偵緝組帶案訊問、以尙無關係、予以釋出、數日後、沈學明之未婚妻沈大寶（養媳婦）忽攜駱駝絨袍一件、向偵緝組報告、指夫行竊之贓證、並以與勝泰林七章爲證人、乂經將沈學明傳案、沈供其未婚妻大寶、因品貌不惡、濫交男友、屢誡無效、遂生惡意、栽贓圖害、該組偵供、乃併予扣留、於前日移送法院檢察處偵查後、均予交保、現檢察處又將定期偵查、並添傳證人到案應訊、

殺婢大學生 被捕時函其姊夫

謂神經錯亂

松江訊、西外姜昌其殺婢一案、兩誌時報、玆將姜犯於出事後致羅貢華信錄下、貢華兄惠鑒、在滬分別、忽又多日、弟今日神經錯亂、發一巨大慘案、現已由松地公安局移解法院依法辦理、靜待判決、北請轉致我姊爲要、兄如何辦法、請自酌奪可也、弟昌其書於被捕時、四月二十二日下午、信面上則書南京百子亭一號羅貢華先生收、松江姜昌其寄、按羅貢華即昌其之姊夫、在京頗有地位、書畢擬合家人付郵、但警局方面、已足證其犯罪行爲、乃將此信暫時扣留、

邑廟發現被盜軍鴿

上海市保安第一團直屬通訊隊、在[illegible]部訓練之通信軍鴿十九只、被竊賊割斷鴿籠鐵絲、悉行竊去、嗣與邑廟[illegible]桂花廳隔壁九十號王丙章所開之鳥店內、日前被該隊發明原鴿、連同店夥一併帶入邑廟警察所、嚴究盜鴿之人、經余所長交偵緝第九分隊會組在案、據該隊人員稱、此項軍鴿、[illegible]訓練已熟、價值頗鉅、最好鴿、每對數千元不等、到昨日上午、有[illegible]立全持信鴿兩[illegible]、[illegible]十號[illegible]

鹽質配製
海王牙膏
華南總經銷
三五公司
上海中匯大樓一一一號
各大公司均有出售
註冊商標
久大精鹽公司出品

強迫結婚被控

～欲•速•不•達～

浦東婦人胡盛氏四十歲、原係浦東東溝胡家宅人、其夫胡林海、向在厦門後和路新世界對過卅一號開設同興包車行、生女新囡、今年廿歲、於九歲時、由陸連發及李順生等爲媒、許字於東溝孫家宅已故李全林之子金松爲室、尙未成婚、而胡林海僑商厦門、故舉家到閩、本年清明節盛氏同里掃墓、於本月七日至浦東父墓祭墓、下午五時、在弟盛潮生家晚膳、不料李全林之妻及李順生帶同東溝塘工局陸行區派出所黃巡長、將氏拘捕到所、令於二十日內交到其女完婚、當由氏弟盛潮生保出、但氏釋出後、以法律無將未婚者強迫結婚之理、該巡長及李全林妻•李順生等顯爲妨害自由、遂具狀訴於地方法院、請爲法辦、業已票傳質訊、同時胡新囡對此盲目婚姻亦延律師請求依法解除之、

三年恩愛忽決裂

被控訴 妨害家庭

現住澧河涇區虹橋內沈家衖七號之本地人張根夢（今年卅七歲）、向業賣芽販、每月收入尙不惡、家有髮妻、並育有子女、張於三年前在澧河涇鎮上設賣芽攤時、曾有住居附近沈家衖附近之王家宅農民俞桂田之女兒俞桂英（今年二十四歲、姿容甚佳）、每晨上鎮、必赴張之攤上買芽菜、因此由相識而至研戀、張自[illegible]俞[illegible]係[illegible]、即另賃屋同居於虹橋路南鑽家宅、已歷二年餘、至今猶未被其家中之責[illegible]前情、而俞桂英亦[illegible]終未知張係使君有婦、蓋張與伊姘識時、曾誑稱髮妻早已亡故、家中擁有產業、現因內助之人、也、孰最近[illegible]張之髮妻仍在、既育有子女、且長子已近成人、在無可奈何之下、遂於上月初、乘張出外之際、毅然潛返娘家、而張[illegible]雖心不死、於上月[illegible]日覓糾集十餘人往俞家、將桂英刼回原家中、斯時俞女之父[illegible]家未返、歸家後得知前情、異常憤怒、遂[illegible]所、將張[illegible]、[illegible]依妨害家庭起訴、前日由[illegible]推事開庭審理、自訴人俞桂田年已花甲、[illegible]白、偕其女兒桂英到案候訊、昨上首傳自訴人俞桂田及其女兒桂英到案訊問、供述前情、[illegible]

俞桂英在三年前與張[illegible]是有的、而且一向感情很好、但至今年[illegible]月中、因桂英之父親（俞田）向我索現款二百元、我一時沒有、所以便拒[illegible]了他、不料他便[illegible]日、我只有一人到[illegible]家裏去、[illegible]、被告仍矢口否認[illegible]、定期宣判、[illegible]

冒牌內衣案 上訴判駁回

法租界八仙橋[illegible]路一百九十五•四十七號[illegible]因將自製內衣假冒[illegible]二十六弄十三號新光內衣公司[illegible]出品商標、在市混售、新光公司[illegible]來信通知、始行停售、[illegible]衣一八一件及冒牌[illegible]一百五十張、[illegible]、新光公司[illegible]附帶民訴、[illegible]損失六千六百七十五元、[illegible]二八一件、[illegible]一百五十[illegible]、[illegible]向高三分院提起上訴、[illegible]於前日下午判決、上訴駁回、[illegible]

少婦受氣自縊

滬西打浦橋[illegible]路[illegible]里五號樓上住有[illegible]姓少年夫婦二人、昨晨一時許、[illegible]氏（甲年廿一歲通州人）因與夫口角、憤萌自殺之念、[illegible]自縊身死、迨夫發覺、業已[illegible]冰、返魂乏術、後由[illegible]地方法院[illegible]驗、

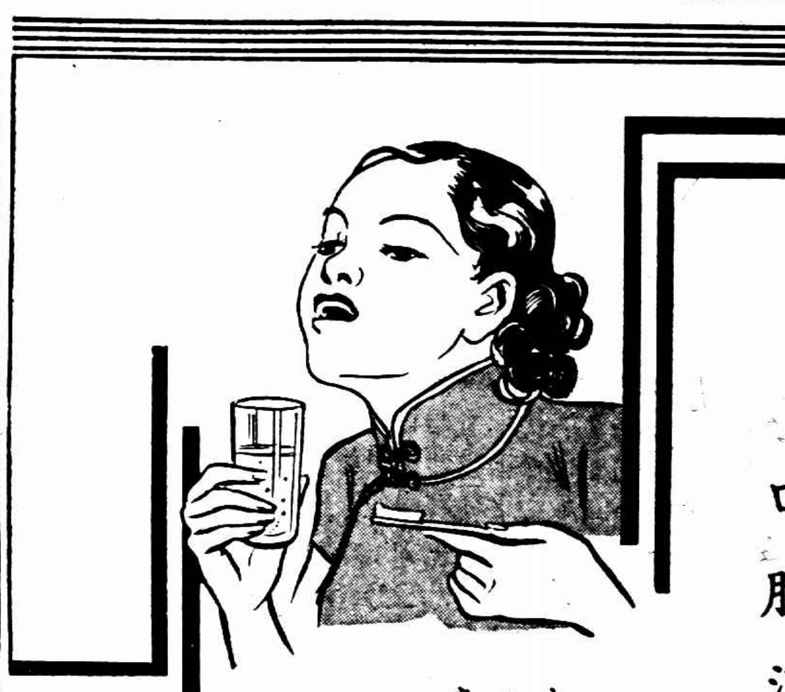

口腔消毒請用

文斯口腔藥粉

◉既可漱口◉又可刷牙

文斯口腔藥粉所放射之原氧。能立刻撲滅口菌，防止腐蛀。用作牙粉刷牙並化水漱口，收效之速，絕非普通擦牙品或漱口藥水所可比。

藥房均售

有二英兩及五英兩裝兩種

中國經理商 美華納公司 上海四川路六六八號

贈券

奉上郵票五分（作寄費用）請寄下文斯樣品一份爲荷此致

上海郵政信箱一八三〇號 美商華納公司

（姓名）

（住址）

時

(1)

VINCE

君被罰乎

君如膽疾頻仍或晨起舌上積苦頭暈口苦或性情暴躁常患頭疼腸風腹痛面疹口臭等症即應知道此皆自然對於內臟調理不善之處罰君亦如此被罰乎若然愼勿遲延否則恐有更重之處罰務宜立服清導丸俾內臟潔清活潑健康以還自然之法則而享康健之報酬

河北隆平郵政局劉鳴岐君來書云「鄙人近患便秘因而食減神衰四肢疲軟服藥多種未有效驗幸有友人勸服清導丸即見大便有序各症痊愈至今身體仍甚壯健

清導丸平肝導滯男女咸宜服之既不絞痛亦不泄瀉成癮

各藥房皆有出售或逕向上海江西路四五一號韋廉士醫生藥局購買每瓶法幣七角六瓶三元五角郵力不取

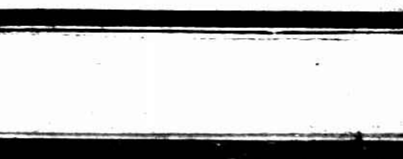

浦東・洋涇・鎮　城隍娶親

丈人峰爲肉莊老闆　異常熱鬧莫不稱奇

浦東洋涇鎮ト㭃口東涇廟內所供城隍、勅封威靈公、相傳爲宋代忠臣李若水、鄉民今其爲國捐軀、爰於前清道光年間、塑像供奉廟中、每年春間並舉行賽會一次、以資紀念、會有該鎮西㭃口開設肉莊之本地人陳秋桃者、生有一女、名月娥、於十七歲時病故、迄今已達十八年之久、死後不久即有該鎮女巫等、揚言城隍欲娶月娥陰魂爲妻、秋桃無知、貿然應允、前歲醵資造一大神像、供置廟中、與城隍同居、不知如何、最近女巫等又傳言城隍現欲結婚、以爲久遠之計、陳益興高彩烈、言定於昨日爲舉行婚禮之期、因事屬奇異、以致轟動該鎮市鄉各地民衆、扶老挈幼、前來觀看熱鬧、事先分發喜帖、收受親友賀禮、故前往吃喜酒者頗衆、上午八時、先將新娘偶像、抬回坤宅、結婚時間、爲晚間六時、當女偶送至廟中時、羅有數班儀仗、鑼鼓樂隊之聲異常熱鬧、觀者咸嘖嘖稱奇、

白晝刦案破獲

倘　文　路

外甥是內線　喪心病狂

舅死未久何如斯昧良！

王成達曾充花紗跑街失業挺而走險　供出後即在租界兩處捕獲盜黨六名

松江籍孀婦顧黃氏、三十五歲、住南市小西門內尙文路一百八十三弄十號、其夫於本年廢歷正月初四日患病身故、惟黃氏方於去歲九月間與顧爲繼室、結褵祇四月餘、竟成寡鵠、其夫有外甥崑山人王成達、廿三歲、向住原籍、前在本市某花紗號充跑街、嗣因故辭職、賦閒在家、但不時往顧家軏擱、前日中午、王忽往顧黃氏家、詭稱由鄉來申、氏留午膳寄宿、詎至當日下午二時許、忽來盜匪三名、以

查修電表　爲由闖入、袖出手槍一支恫嚇、即將氏及其家人並王以繩索綑綁、口塞棉花、由一盜監視、二盜登樓搜刦、當將刦去鈔幣四百餘元、及大宗金銀首飾等、逃逸無踪、王於盜去後、自

將繩解去　後、將氏及氏家人解縛乃投報文廟路警察所請緝、詳情業誌昨報、本市警察局偵緝總隊得報後、以事出離奇、況該盜等在白晝竟有如此大膽、乃由偵緝第一分隊長白忠麒及第三分隊長單斌・率同領班薛士林等、馳往出事地點縝密偵查、後以王

頗涉嫌疑　乃帶隊解詰、王言詞支吾、益令人疑、經嚴加詰問之下、始供出爲渠起意、邀匪往舅家搶刦、該隊據供、立即由白單兩隊長、偕同薛領班飭派偵緝員王下林・高福山・王岐山・汪鴻儀等、帶同王犯

根據口供　會同法捕房西探目亨達蘭・華探王榮貴・翁煥章等、密往法租界黃河路八十八號三層樓上亭廊中拘捕、當時盜見警探到來、將搶刦時之假手槍示威、當經各探奮勇猛撲、將該槍奪下、拘獲盜匪無錫人徐竹生（卅五歲）・李小成（廿六歲）・周

人胡阿一（卅歲）等五名、又往公館馬路德順里一號拘獲三黨丹陽人俞牛根（卅二歲）一名、並起獲原贓一部份、遂移提返隊、經嚴鞫之下、直認合夥行刦不諱、尙有同黨二名、現逃匿何處、不得而知云、該隊隨即備文將王犯等七名解送總局第三科核辦、一面仍飭屬嚴緝在逃之二同黨云、

南通閘田糾紛　沙棍拘究

南通訊、常陰沙近因搶闈灘田、發生糾紛、沙棍徐孝先、唆使通師女師案內農民暴動、經縣政府獲解法院、由檢察處偵訊後收押看守所、定二十九日開偵查庭、傳駐沙保安隊長等質訊、

一對啞情人　結爲夫婦　佳耦天成

常熟訊、本縣中國銀行司庫錢蔭之、其子名錢福基、係一聾啞青年、前在盲啞學校中肄業、得識同學仲女士、仲亦係聾啞、雙方愛情甚密、嗣以情投意合、即結爲夫婦、前日在蘇州祥符寺也張姓禮堂、舉行婚禮、賀客盈門、極爲熱鬧、當時附近內新夫婦均係聾啞青年、天成佳偶、咸往參觀、而結婚時所延之司儀人沈爾善、亦係啞巴、極堪發噱、現新夫婦已由蘇返常、居住於辛巷寓所、據悉新郎於見禮時、向尊長鞠躬、曾一度開口、但音韻頗糢糊、

新閘橋畔　娘子軍混戰　原因爲爭寵

昨日下午三時許、公共租界新閘橋南堍新閘橋路瑞安里、有大批婦女、列陣相待、且其間雜有男女、不知如何、一聲暗號、彼此對毆、扭成數堆、未幾一方稍負、急奔告巡捕、一時觀衆皆莫明其妙、迨中西巡捕趕至、而雙方打手皆一哄而散、僅拘獲一羣綁扎之男子、帶往新閘捕房、後經該觀衆稱、原因係該處某姓大小老婆爲爭寵而起、結果大老婆敗北、小老婆得勝、而被捕房拘獲之一男子、爲小老婆方面之打手云、

匪徒施巧計遮人耳目　綁兩童子如串戲一般

捕房陳述經過　異常曲折

另犯嚇詐案兩起

五犯判處徒刑。查得悔禍書逐出屬名

義生（卅五歲）・浦東人顧阿弟（廿八歲）・江陰

本地人茅萌德、家住如皋路[illegible]號、其十六歲之子志康、本月四日午刻、在兆豐路近蘇海路地方、與住[illegible]勒贈二六〇號同毗十四歲男孩錢二弟、被人綁架、藏匿浦東南匯錢家廟附近平房內、且兩先後九封、向茅孩[illegible]勒贖[illegible]、[illegible]殺、由[illegible]興路捕房[illegible]探[illegible]・探[illegible]永源・探目[illegible]拘獲[illegible]福・浦東人王金林・楊志田・錢榮生・常州人潘寶生等六名、救出肉票茅志康三[illegible]件錢二弟、解送第一特[illegible]訊押、各情已誌本報、前晨承審推事[illegible]清[illegible]開刑三庭研訊、捕房律師[illegible]天逸起稱、本案依刑法

擄入勒贖及略誘兩罪

[illegible]起公訴、（[illegible]孩[illegible]非[illegible]架）[illegible]茅[illegible]向[illegible]江陰[illegible]學[illegible]肄業、[illegible]春假[illegible]、其父本月三日有事赴蘇、至八日回里、而四月下午十二時半、有人打電[illegible]茅、[illegible]向志康稱、係兆豐路九十八[illegible]錢全保、[illegible]往附近同福茶[illegible]茗、茅孩[illegible]即出門、竟一去不歸、翌晨十時、忽有電話[illegible]、由孩兄志[illegible]接聽、[illegible]汝弟志康、現與同伴數人、在某處遊玩、電話止斷、不言地點、下午二時、[illegible]又來、謂汝弟[illegible]、在崑山地方、七日晨九時突接郵遞掛號信一封、內詳志康被綁、吾等由[illegible]隊[illegible]其[illegible]

萬元贖票　若願意、望登本埠報廣告啓事、肯出多少、信經茅孩簽字、正午二時、又來電問信收到否、

八日晨又遞一信、謂係茂海路一六九號、問登過報否、查此屋係一空屋、下午一時四五分又來電話、問願出錢否、孩兄志祥答、待父蘇州回家商議、探等查該全保係木匠、與茅孩認識、住通州路二五五號、並未打電話、是日午刻約渠往兆豐路同福茶館品茗、九日上午十時、又接郵遞一信、謂你們雖已登報、

願出款項　故望再登報啓事、願出若干之數、再查錢孩之兄名根根、在兆豐路三七三號開老虎灶爲業、錢二弟與茅孩同時失蹤、找尋無着、亦登報願出九十元送回乃弟、是以知錢二弟與茅孩、同在一處、十日又接一信、稱所登報允出款九百元、其數太少、須增加方可送歸、謂茅方加至五千元、而錢根根亦收到距方一信、謂汝弟在外安好、一星期當可送回、十一日下午五時、茅孩家又接一信、謂志康無恙、當

約地交款　十二晨十時半、又接一信、謂於下午將款藏置一香煙匣內、送兆豐路一百號夏姓成衣店、由江兆海者來取、茅宅派親戚唐茂生持空香煙匣偕探員前往該成衣店等候、無人來取、十三日又接一信、謂五千元尙太少、須六千元、送何處未約、十四茅方又登報啓事、願出千五百元、十五日又接一信、內附茅孩江陰學校徽章一枚、謂恐他人冒名投函勒贖、表示此信係眞

正式綁架　者所書、乃茅孩親筆簽字、並着登報、約十六取款、是日下午二時、又接一信、約八時將款仍送夏姓成衣店內、當有人來取、屆時捕房探員化裝茅姓代表、在店察觀動靜、移時被告梅福福至、稱欲借熨斗一隻應用、探等將渠逮捕、嚴詰之下、稱斯事係四個甬人所綁、一有手鎗、一有利刀、渠未參加、首領名李志剛、查梅住居茅孩隔壁、係本案之內線、而李志剛

並無其人　當將其帶入捕房、則稱茅孩大約藏於南市裏馬路國貨路一帶、往查無着、越日茅孩父出蘇州返滬投捕房、向其詰悉志康藏於浦東南匯縣轄境錢家廟附近小房、探等遂偕渠同往、時已深夜、叩扉而入、當擒獲王金林・楊志田兩名、但該屋異常黑暗、兩孩查看無着、而探員與茅父大呼志康、忽聞[illegible]聲頗遠、係在一地

穴中起出　該穴深五尺、闊三尺、長八尺、上面蓋有木板、板上鑿有空洞數個、恐孩在穴中悶死、兩孩雙目用布紮住、兩耳咸貼膏藥、使神志不靈、當即一併除去、查王楊兩被告每晚睡在穴頂板上、常向茅孩恐嚇、謂款不能取到、當用刀割斷喉管處死、而被告錢榮生係一瞎子、乃該屋房東、咸呼他爲娘舅、移時到來、

亦被逮捕　一干人連同兩孩提回捕房、詰悉被告潘寶生、匿跡楊樹浦路一二九號、渠專任寫信者、馳往將其續獲、係王楊兩被告之友、查四日午刻打電話至茅宅、係被告王金林冒錢全保之名、將志康騙出、途中與錢孩相值、同往茶館門首、王向茅孩稱、梅福福之弟根根、在浦東比賽自由車、着往參加表演、即可返滬、茅錢

兩孩受愚　隨渠往南市董家渡碼頭、乘舢舨船渡浦、中途遇被告楊志田、稱先至伊家（即錢家廟平房）暫息、行半里許、而被告梅福福・潘寶生化裝兵士、咸穿黃色軍服、梅鼻架黑眼鏡、御假鬍子、口操北方音、向王楊兩被告查問、你們同兩個小孩子往何處、莫非綁票者、謂司令部不遠速往、遂同至該屋錢榮生家、將兩孩用布紮目、膏藥貼耳、梅出刀威嚇、王楊兩被告僞作驚惶、代兩孩

苦求釋放　不殺、即入地穴中、梅福福常往視察、指揮一切、逼茅孩書信共六封、其餘七封、咸潘寶生所書、彼等斯種計劃、如演劇一般、俾破案後、茅孩不疑係王楊兩人參加綁票、梅錢兩人化裝、亦不能指認、若鬼蜮伎倆、殊爲巧妙、此保經過之事實也、本案請爲延期、查被告梅福福・潘寶生尙犯書寫恐嚇信一起、向人勒索財物云云、繼據事主及兩孩暨中西探稟明破案經過、鍾推事向各被告詰問之下、諭改期再核、

嚴獨鶴遇暴流血

兇犯金甦・任職法院

新聞報副總主筆嚴獨鶴、昨日午間十二時卅分、自寓赴新聞報館、詎在門首下車時、突有一人持鋒向嚴猛刺、嚴猝不及防、被刺中頸間、刀頭折斷皮下約有半寸、當場血流如注、行兇之人、方欲逃遁、其時新聞報館職員、已聞警雲集、將兇手拘獲、報告中央捕房、派中西探員

刀頭斷頸間　送醫院取出

馳往、將嚴飛送醫院救治、將刀頭取出、傷勢不重、包紮後即返寓、行兇之人、名金甦、字伯生、二十七歲、住蘇州皮字街五十四號、向在蘇高等法院任錄事、家中尙有老母及弟、弟名時生、已娶、其本人尙未娶妻、七年前在上海漢口兩處經營絲綢業、近迭函於嚴、聲述服膺嚴之文章道德、並自述遭遇顚沛、要求予以資助、嚴初接函時、亦曾酌量予以援助、後彼即迭次至新聞報館相纏、昨晨金自蘇州乘車來滬、九時許、即在新聞報門前徘徊不去、候嚴至館、遂下此毒手、

助妻爲虐　推母落河身死

漆舖主人被控交保候訊

湖州[illegible]婦吳[illegible]氏、[illegible]安[illegible]縣人、子[illegible]、[illegible]年[illegible]、向在吳興城[illegible]漆舖、民[illegible]廿四年夏初、吳[illegible]女[illegible]、中湖[illegible]、母[illegible]、[illegible]吳[illegible]、[illegible]特未曾[illegible]妻、[illegible]、吳母[illegible]、乃出[illegible]、[illegible]將[illegible]推入河內溺死、[illegible]村人發覺、將吳[illegible]、[illegible]理、[illegible]人[illegible]解、[illegible]洋七[illegible]餘元了事、[illegible]死[illegible]和向[illegible]縣[illegible]三和[illegible]）[illegible]向吳興地方法院檢察處告訴、經[illegible]傳[illegible]到案、[illegible]檢察官[illegible]偵訊後、結果[illegible]交二百元[illegible]出[illegible]候訊、

律師遇仙人跳案　丁旭東等處罰鍰

[illegible]州少婦[illegible]素貞及律師丁旭東、因被[illegible]、[illegible]串通以仙人跳方法、在東南小旅社週立字據、[illegible]地方法院檢察官偵[illegible]、以[illegible]害[illegible]、起訴後、[illegible]於日前由[illegible]刑庭推事[illegible]判[illegible]、主文曰「張素貞[illegible]使人行[illegible]義務之事、處罰金二百元、丁旭東幫助[illegible]使人行無義務之事、[illegible]罰金一百五十元、右罰金均[illegible]以二元折算一日、給付二百八十元字據[illegible]脫件同[illegible]開[illegible]字各[illegible]收、附帶民訴原告之訴駁回」、聞張丁兩被告不服[illegible]判、將向江蘇高等法院提起上訴、

電風扇廠工程師　避不到案遭拘捕

妻欲離婚訟未了結　不理借款判令償還

洞庭山人李守中、今年三十歲、向任益生電風扇廠分廠與金茂・義盛兩廠爲工程師、并娶同鄉婦范氏爲室、嗣因李與舞女呂寶英發生戀愛、致將髮妻范氏拋棄不顧、由范氏在地方法院對李提起離異之訴、迄未了結、詎知李一波未平、一波又起、近被沈子鴻在特區法院訴李不理借款五百元、審理判決、令李如數償還、確定後、屢次開庭執行、李皆避不到案料理、奉諭候票拘被告到案執行在案、直至前日、由探將李拘獲、解送特區法院庭訊、李稱實情無力清償、請求准予交保出外、設法料理、庭諭被告收押限繳

學徒姦幼女　處徒刑四年

浦東塘橋一官堂開設鐘表店邢志剛之女妹妹、年祇十歲、乃自去冬起、迭被學徒徐洪壽强姦十餘次之多、最後一次爲邢在樓撞見、扭警移解地方法院、提起公訴、昨由推事審結、宣判徐洪壽處有期徒刑四年、並於執行完畢後施以感化教育一年、

明明眼藥水

舊法眼藥煉製不精・雜質甚多・是以效驗不甚準確而有刺激性・入眼痠痛尤爲重大缺點・新式眼科成藥多係鋅硼酸等製劑・於較重之目疾・效能亦難合於理想・

『明明眼藥水』係以科學方法提取國藥黃連麻黃之有效成分製成・含有治目疾特效之黃連素麻黃素・處方之合理・功效之獨到・洵屬難能可貴・遠非一般眼藥水所可同日而語・

五洲藥房有限公司出品

主治

眼瞼紅腫
眼球發赤
眼結膜炎
流淚畏光
瘙癢刺痛
砂眼膿眼

四馬路中　大新街口

羅福綢緞公司

開幕大廉價　驚人大犧牲

犧牲部

印花 西麗綢	每尺	一角二
全眞絲 條子盛紡	每尺	一角六
各色 碧桃綢	每尺	一角八
印花 曼麗綢	每尺	二角

銀絲波兒綢　每尺二角六

紀念品部

羅福葛	男袍料	每件二元七角
羅福呢	旗袍料	每件三元九角
羅福綯	男袍料	每件二元
羅福綢	旗袍料	每件九角

羅福錦男袍料　每件二元七角

疋頭部

元白 素府綢	每尺	一角
各色新條襯衫 府綢	每尺	一角
毛織 維也呢	每尺	一角二
瀾洲出品 魚鱗綯	旗袍料 每件	九角

頭號派力司　每尺一角半

電話　九六五五〇

本公司播音節目

每日下午五時至五時四十分　假座華東電台　週率（一三六〇）　播送

菊廬播音團　女子平劇　歡迎點唱　並乞指教

王正林勝 馬拉松

（文見第七版）

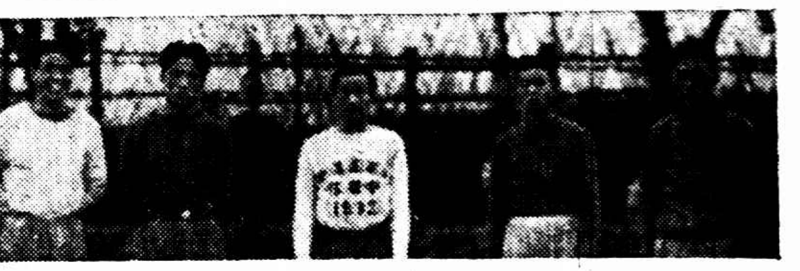

馬拉松長跑㈠王正林（中）㈡李度安（中右）㈢馬日吉（中左）㈣吳文林（右）㈤凌學文（左）（啓昌）

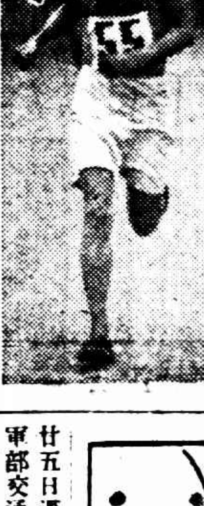

馬拉松長跑李度安在中途（有德）

桂請中央整幣制

白崇禧出國意打銷

劉爲章由京抵滬擬謁蔣委員長報告

（中央社）桂省代表劉爲章氏、日前隨參謀總長程潛、由桂入京、即於前晚由京乘車抵滬、記者昨往訪劉氏、據談、德鄰（李宗仁）健生（白崇禧）總副司令、近年來對於桂省一切建設事宜、努力進行、雖以限於財力、但已有相當進步、至於政治軍事、均已遵照中央意旨、悉歸統一、李白兩氏追隨蔣委員長從事革命有年、關係極爲密切、而自去年來、一切隔膜、亦已完全打破、白副司令前曾有出國之意、但經蔣委員長電請暫緩後、已打銷此意、李白兩氏、且隨時可以來京、

桂省幣制 桂省目前最感困難者、惟幣制問題、現在桂省共發行省幣四千萬元、準備金計有二千餘萬元、但桂省植幣浮移不定、最近又見大落、故桂省當局請求中央予以根本整理辦法、現正在研究具體辦法中、

出國計劃 本人此次來滬、本擬即行往謁蔣委員長、報告桂省軍政及經濟情形、並有所請示、後聞委座適患牙疾、拒接見賓客、故現擬暫緩晉謁矣、本人出國計劃、遠在去歲蔣委員長蒙難之前、當時蔣委員長曾擬令由本人等由軍政部次長陳誠率同至各國考察軍事、後以委員長蒙難、此事遂告中止、最近復以陳次長職務甚重、未能久離、委員長擬派本人先行出國、故本人此來、將再向委員長請示一切、至外傳本人將由桂省府撥十五萬元出國考察一說、完全不確、

上官雲相抵滬

第四十七師師長上官雲相氏、日前由西安抵京、昨晨（二十五日）七時由京乘坐夜快車抵滬、下車後、即返私邸休息、其左右稱、上官氏來滬係料理私事、擬日內赴漢一行云

蘇聯政治警察局 逮捕千餘人 主犯鎗決

罪名爲企圖掀動大亂 俾組成喬治亞獨立國

（法報載）

◎巴黎二十四日中央社哈瓦斯電、右派白日報頃登載拉脫維亞國京城消息稱、蘇聯政治警察局頃在喬治亞邦巴古與蒂法利斯兩城、破獲陰謀案、其目標係在掀動大亂、俾得脫離蘇維埃聯邦、而組成喬治亞獨立國、主持其事者、業已執行鎗決、其他黨徒亦有千餘人被捕云、

奧總理親發聲明

國社黨參加政治一說 從未擬議及之

不容有相對的政治集團

◎維也納二十四日中央社哈瓦斯電、關於義國半官機關「義大利日報」昨所載、國社黨行參加奧國政治一項消息、奧國半官機關「政治通訊報」頃登載國務總理舒斯尼格一文、親自有所聲明、其詞甚長、玆摘錄大意云、一義國對於奧國內政從未出而干涉、以故「義大利日報」所載消息、與義奧兩國當局在威尼斯港所進行之談話、實屬風馬牛不相涉」關於義大利日報所稱、國社黨行將參加奧國愛國陣線（即奧國政府黨）一節、舒斯尼格則稱、余前於本年二月十四日發表演說時、曾有愛國陣線當與「極端國家主義派」互相聯絡之言、但極端的國家主義派之中、何者可與聯絡、何者爲余所完全信賴、則當由余親自選擇之、又對於前社會民主黨份子、亦將本此宗旨、與之聯絡、特奧國現行政制、並非各黨聯立內閣、以故國社黨參加奧國政治一說、從未擬議及之、總理最後並謂奧國外交政策、係以「不容有相對的政治集團」爲其基本原則、羅馬議定書、乃係奧國獨立之基礎、自當堅決遵守、至於德奧兩國前於去年七月十一日所成立之協定、則係日耳曼民族全體利益所繫、奧國亦當信守不渝云、

義大利日報聲明

◎羅馬二十四日中央社哈瓦斯電、名記者蓋達、日昨在「義大利日報」發表奧國國社黨行將參加該國政治一項消息之後、維也納方面、當即發生反響、該報頃又登載一文、對於昨日所述、有所聲明、略謂「昨報所發表之消息、與義奧兩國當局在威尼斯港所進行之談話、毫不相涉、但與奧國之一般時局有有關、吾人惟就奧國時局、略事評論、旨在參酌該國所採行之外交政策、以闡明該國在國際上所處之地位如是而已」云、

中央大學第十屆春季運動會二十三日晨七時半起在該校體育場舉行參加者數百人由校長羅家倫任大會會長圖示女子標鎗決賽第一名周多福擲鎗之姿勢（國際社攝）

何柱國患病 延期返防

騎兵軍長何柱國、前旬由防次南來、報告所部遵令移防情形、玆悉何氏週內氣候失調、突患感冒症、又其秘書胡邵前日起亦患喉症、何氏等日前本擬離滬北返、因此展延行期、

于部轉鳳台 張部運輸完畢

◎蚌埠廿五日電、于學忠部百十四師、廿五日由咸陽南到九列車、計三團、在蚌稍息、即轉赴鳳台新防地、張學良部運蚌部隊、至是完全輸竣、各路指導參謀辦事處一律撤銷、職員各回原部服務、◎徐州廿五日電、張部一一四師牟中行及周光烈兩部、刻已運輸完畢、周牟兩師、均過徐到達防地、最近開始輸運、林振堂部廿五日過徐四列車駛蚌、軍部交通隊亦於廿五日過徐運蚌、該軍在本月底可輸完、

甘派代表迎朱

省黨部改組新特派員將赴甘

◎南京廿五日中央社電、甘省自經今春變故、黨務軍政陷入停頓狀態、迄已數月、于部東調後、蘭州方面由孔齡偏部暫維治安、惟全省庶政亟待整理、朱紹良雖經各方敦促赴甘省、尚未有期、甘省黨員頃亦推代表李海峰宋紀唐等到京、代表全省黨員歡迎朱紹良及新黨務特派員汪震等早日蒞甘履新、並向中央報告該省黨務近況◎南京廿五日電、甘省黨部早經中央決議改組、原任特派員凌子惟・張民權・李治・張文蔚等均去職、並以中委戴愧生及鄧寶珊・汪震・楊・瀛等爲新任特派員、趙清正爲書記長、以資重新整頓該省黨務、戴氏及汪趙等現在京滬、不久即可返甘、

顏惠慶返津

◎北平二十五日電、顏惠慶在平事畢、於二十五日下午四時、乘車返津、聞顏仍擬在津居住無南下意

蔣委員長拒見賓客

爲節勞起見

蔣委員長昨日仍在賈爾業愛路私邸靜養、並爲節勞起見、對於往訪之賓客、概未延見云、

胡宗南抵徐

各界熱烈歡迎

◎徐州二十五日電、胡宗南二十五日晨由京抵徐、地方各界熱烈歡迎、全埠懸旗並燃爆竹、大布標飄颺街市、胡至軍部休息、黨軍政紳商學各界齊到軍部晉謁、由師管區司令錢倫體致歡迎詞、胡表示遜謝、並談、本軍移徐駐防、盼軍民團結、共謀地方建設、今後本軍力謀整頓、嚴加訓練、以期造成國家勁旅云、徐各界定日內作盛大歡宴胡氏、

膠濟路撞車

旅客三人微傷

◎濟南二十五日電、膠濟路五二次客車、二十五日晨由濟開抵大臨池站、與停在該處之空車頭相撞、機車二等車略損壞、旅客三人微傷、車誤點二小時

皖省府電促劉尚清履任

◎安慶二十五日電、省府以省政急待處理、電新任主席劉尚清促駕、劉已復電、謂摒擋就緒、即來皖、

青島海關在日輪搜獲私運銅元

◎青島廿五日電、廿九日午十一時日輪神威丸、青島海關搜獲私運銅元兩麻袋、下午六時又在奉天丸上搜獲私運銅元二十麻袋、重二千斤、均予沒收、

糖業五年協定 本週內或可宣佈成立

各國對輸出限額已將近同意

◎倫敦二十四日國民社電、今日據有力方面消息、國際糖業會議對於各國輸出之限額、已將近完全同意、下星期中或可宣布締結五年協定之可能、據稱該項協定雖不能將世界糖價完全穩定、惟亦可以預測經濟狀況改進之後、糖之消費當有增加、大概古巴爪哇與捷克三國之需要、必不止現在之三百十七萬噸、觀察者預料協定將嚴格限制徵收食糖進口稅云、◎倫敦二十四日國民海通社電、國際糖業會議各國代表之意見、逐漸接近、關於出口限額問題、星期一之全體會議、似不能獲得解決、因各代表以出口限額、爲國際約束之範圍、限額問題如能解決、則會議已完成其使命矣、但監督全世界食糖產量之國際糖業委員會、已有設立之議云、

中央大學第十屆春季運動會、女生拔河比賽、（國際社）

沙王等今入京

警備司令楊虎昨晚歡宴

綏蒙政會委員兼伊克昭盟長沙王、伊盟扎旗扎薩克貝子兼綏蒙會委員鄂王、綏蒙會委員兼實業處長康王等一行四十三人、於日前由甬抵滬後、滬警備司令楊虎、特於昨晚七時假國際飯店十四層樓、設席歡宴沙王等、並邀請俞代市長・杜月笙・王曉籟・虞洽卿作陪、至九時許賓主始盡歡而散、並悉沙王等於昨晨分赴市中心區參觀建設、以離任已久、定今晨乘坐早快車入京北返云、◎南京二十五日電、沙王等一行定二十六日由滬來京、稍留即離京北返、處理綏境蒙政會會務、離京前並擬覲見林主席致敬、

有再犯綏東情勢

某方策動匪僞軍

傳作義南下之行已作罷

◎南京二十五日申時社電、閻錫山駐京代表李鴻文談、綏東察北、近某方策動匪僞軍、似有再犯模樣、我方防範嚴密、始終未懈、匪僞軍決難得逞、據云、依本人觀察、深望綏戰能早日暴發、則匪僞方必源源前來投誠、傀儡把戲、即能迅速結束、如彼方不來侵犯、我方暫時亦不擬往剿、傅主席現在西匯謁閻主任請示、即將返綏坐鎮、南下之行已作罷、閻主任染病、無甚緊要、攝養數週、即可痊愈、晉財政拮据、余奉命在滬接洽、借款已有眉目、中中交三銀行正在考慮中、又北平電、某方利用成吉思汗紀念、同時邀察蒙各旗王公、五一在化德開大會、同時開蒙政大會、德王等皆往參加、屆時對察前途將有具體討論、

◎歸綏廿九日中央社電、據確訊、察北區僞軍近確有向西移動、及屯運大量糧餉情事、惟據視察、似係調防戒備性質、至其眞實用意、刻尚難具體判斷、又商都方面近曾開去生力匪僞軍約一師之衆、惟原駐該縣匪部復向東開去、至南壕塹方面、仍駐一部約二團、近未有增加、

赴綏日人增加

◎歸綏廿五日電、日人來綏者、近復漸增、除南滿鐵路辦事處總管太宰松三郎、日前到綏外、廿八日復有小松一山及末次返、

張公權等來滬

張公權昨晚九時廿六分京抵滬、葉楚傖昨晚夜車出京、今晨來滬、又曾仲鳴昨晚十一時夜車赴京、

尚未得中央確切允許

張群歐美之行

張留滬一二日即返京

中政會秘書長張群氏、日前由京來滬、定於今明日返京、張氏擬赴歐美各國一行、考察政治經濟及國際大勢、昨據張氏語記者、本人歐美之行、迄今仍未得到中央確切之允許、故行期刻尚未能決定、本人日前謁蔣委員長、僅致問候之意、並未談及出國之事、本人在滬大約尚有一二日之勾留、即將返京云、

青海擴軍說不確

馬步芳電滬

電促馬麟從速返青 兩路奉令特備專車

青海省政府主席馬麟氏、此次朝聖歸國、因身體略感不適、迄尚留滬、玆悉馬氏定於星期二三偕同省府秘書長譚克敏氏、啓行返青、兩路管理局業已奉令特備專車一輛、逕送馬氏至西安、馬氏此次歸國抵滬之後、聞及青海省政府代理主席馬步芳氏有擴充軍隊之說、曾去電詢問、業已接到復電、表示並無其事、並謂日下青海人民之艱困、財政拮据、休養生息之未暇、何忍再有軍事之擴充、此非僅廷一人如此、即步青亦如此整飭云云、馬步芳氏並電請馬主席早日返青、又電譚克敏氏就近催促、原電云、㈠我叔抵滬後、此間軍民各界及親友家屬等期望甚殷、多在蘭州各地迎接、至祈從速返駕、以慰翹望、至爲盼禱、㈡此間軍事敉平、政務待理、請催家叔從速返青、以慰翹望、

香港國際杯足球決賽 愛爾蘭勝英格蘭

東亞女排球敗於南華

◎香港二十五日時報專電、二十五日國際杯足球決賽、愛爾蘭隊三比一克英格蘭隊（上半時一比一）獲錦標、又滬東亞體專女排球隊二比三負於南華、精彩極多

我國網球後進羅孝建 在英威脅奧斯丁

可望染指劍橋大學單打錦標

（倫敦三月三十日通訊）前華北網球名將小羅（羅孝建）、上星期在倫敦附近之哈羅網球公開賽會中、與英國今年台盃第一單打奧斯丁、（世界十傑表之第三名）相遇於複賽中、首盤小羅以一比六敗、第二盤小羅打來得心應手、揮拍如飛、以四比三及四〇—三〇佔先、場上空氣一時頗形緊張、然小羅內實格尚嫩、經驗未豐、一旦遇久逢世界名手之勁敵、終以四比六再敗第二盤、惟當時戰情之激烈以及比數之接近、頗使數百觀衆讚賞不已、

哈羅公開球賽後、小羅復參加倫敦城內之帕丁敦公開賽、連破三關、擊敗各校之冠軍三人、下週（第四週）將遇全愛爾蘭錦標保持者羅傑士、戰績如何、尚待下次通信分解

（邦傑按）小羅爲筆者二年前在燕大之屋友、去夏隨世運代表團赴歐、後赴英國考入劍橋大學研究院、小羅平素練球、實有科學家之研究精神、且體力強而自信力頗高、入劍橋後、即沉着苦練、一多未離校門、故今春小羅與劍橋之前任冠軍尼古拉德斯（前希臘台盃代表）正式交手、竟戰敗之、劍橋全校草地網球公開賽開始後、羅君頗有奪全校錦標之望、

劍橋於三月初開始、因耶穌復活節放假五星期、小羅乘此機會赴倫敦、苦練二星期後、即參加哈羅公開賽、第一週擊破英將史創德、（一比六・九比七・六比〇）、此君最近曾打敗意國台盃老將馬卜哥、亦非等閒之輩也、小羅打至複賽遇奧斯丁而敗、已如上述、惟以一平西網球場出身之青年、漸能與世界一流名家分庭抗禮、亦頗能代國人在海外吐一口氣也、

許承基敗於蒲塞斯

國民海通社二十四日倫敦電、中國網球選手許承基、在勃萊頓爲法國之蒲塞斯所擊敗、比數爲六對三與六對三、蒲塞斯又擊敗紐西蘭之史較特孟、比數爲七對五與七對五、

跑馬拉松五十九人不見 瘦猴王一時無敵

火車經過木柵關起大鬧笑話

中國馬拉松促進會主辦之第二次十六英里馬拉松長跑賽、已於昨日上午八時半舉行、但連日天雨、致該會所規定之路程、因泥濘難行、不能舉行、故臨時將路綫更動、（約十四英里半）、參加比賽者原有一百廿一人之多、而實際上到者僅六十二人、何曾山・金希淵・王效賢・張良・徐國璋・曹玄文等、因[illegible]、不能參加、[illegible]、結果王正林第一、成績爲一小時十六分卅一秒五分之三、[illegible]

▽競賽一瞥

八時半全體賽員已排列於白利南路憶定盤路口齊集出發、槍聲起處、一百二十四條毛腿、齊發動、莫不爭先恐後、但見王亞金一馬當先、李度安・馬日吉・王正林緊隨其後、由大西路將抵凱旋路鐵路時、適火車經過、木柵關起、致各賽員均未能越過、祇得群集柵門前、而此時李度安・馬日吉則先已越過、便宜不少、（按：此點未免笑話、事前官向路局接洽、或另定路線也、）迨火車開過柵門開啓、王正林・凌學文・顧惠明・楊榮法・顧惠元・周如泉・陳子群・萬金生・王亞金・徐龍根等一擁而前、相繼越過軌道而行、折入佑尼干路、李度安顯出威風、放開腳步、馬日吉則仍緊隨李後、而王正林・凌學文、落後李馬僅十公尺、再後爲楊榮法・顧惠元・周如泉等至霍必蘭路始終無甚變化、惟王正林已由第三位降至第四位、凌學文・楊榮法並肩前進、顧惠元・洪志遠落後約四十公尺、進長之虹橋路上、賽員均大顯身手、爲全程最精彩之一幕、而李度安此時則跨步前進、瘦猴王正林不肯放鬆、自後追隨、再後爲吳文林・凌學文・楊榮法・馬日吉、惟名次列在十二之萬金生、竟因中途腹痛、難以支持落後、殊爲可惜、是時馬日吉・王正林火併甚烈、極司非而路終點在望、而馬日吉後力不支、致爲王正林乘機穿出、拋棄馬有二十公尺、王愈跑愈顯精神、步伐輕鬆、以一小時十六分三十一秒五分之三之成績、榮獲冠軍、李度安落後二十公尺獲亞軍、第三吳文林、又後李八十公尺、徐如凌學文・馬日吉・楊榮法・顧啓明・顧惠元、亦轉瞬接踵而來、

▽賽員名次

冠軍王正林、成績一小時十六分三十一秒五分之三、亞軍李度安、成績一小時十六分三十六秒、季軍吳文林、成績一小時十六分四十一秒、第四凌學文、第五馬日吉、第六楊榮法、第七顧啓明、第八顧惠元、第九奚汝霖、第十周鼎菊、第十一楊林法、第十二周如泉、第十三洪志遠、第十四徐龍根、第十五王亞金、第十六何志道、殿軍萬金生、成績二小時十二分、

▽獎品支配

冠軍得錢代市長銀盃、上海中學校長陳濟成銀盾、及中西大藥房周邦俊銀盾、亞軍社會局局長潘公展銀盃、[illegible]

坎拿大世運十項選手 迪克生念九過鎮表演

（鎮江通訊）坎拿大出席世運十項運動選手迪克生氏、環遊世界、順道來華、觀光京滬、鎮江江蘇省立體育場場長吳邦偉、特邀其過鎮時停留一日、作表演賽、聞已得其同意、約定本月二十九日下午抵鎮、作該場表演、據悉其各項成績、大半在我國最高紀錄之上云、

冀二屆國術觀摩會 花蝴蝶亦由京趕到

中央社保定二十五日電、冀省二屆國術觀摩大會、二十五日在省開舉行、萬籟聲及全體省委任名譽會長、一區專員王道正、及紳商政學各士紳、任大會正副會長、前在魯出席國術比賽三老之一顧瑞年、及在京出席摔角比賽第一綽號花蝴蝶常東昇、均分由京津趕到、九時開幕、馮治安萬福麟等均致詞、勉體智德三育並重及闡明國術優點、旋即開始表演、

東鱗西爪（默金）

⊙葡萄牙之考司坦、柯拉沙、馬山兒、維克泰、已被選爲五月一日對早大之滬聯隊員、考司坦將任隊長、

⊙張榮才在戰早大一役中、表演精彩、滬聯挑選委員會甚屬目之、有被選出席滬聯守門說、

⊙本期「南京」電影、新聞短片中有美國籃球比賽、球員又可去上一課、正片爲喬治奧勃倫主演之「莽林情深」、內有摔角一幕、「血頭」似比黃伯長多、按暨南足球隊於菲時、奧勃倫曾爲開球、梅洪曾云、此公身體太好、

⊙「京話」作者姚穎女士之外子王漱芳、近題京市小學運動會云、「以先地爲錦標」、極有意思、

你道知麼（阿敏）

⊙上月末司丹福籃球隊、以一分之差（四十一對四十）勝華盛頓隊、而獲美國太平洋沿岸籃球錦標、

⊙台維氏盃美洲帶賽、美・日之戰已定四月卅日・五月一日・二日三天在舊金山舉行、美國代表係布治・亨脫・伍特・派克等著名選手曼谷與松蘭脫均因事不能參加、故雙打中鮑將另選他人與布治搭配、

⊙德國著名汽車賽跑駕駛人亨士司梯克、已定今日在柏林搭飛船至梨崛強羅地比賽、

⊙德重量拳人希蘭林、自戰勝喬路易斯後、決向勃拉道克挑戰、而決世界重量錦標、希蘭林現願以二十五萬美金存儲英國著名銀行或除德國外歐洲任何地方、希望比賽在柏林舉行、

⊙亨利康東廿三日在英國倫敦瑪爾公園中、獲銀皇高爾夫職業比賽錦標並得現金一千磅、

⊙美國網球名手史梯芬現已放棄業餘資格、從事電影生活、並簽訂合同五年、

中校排球今日揭幕

粵東對麗江	（中）	在河濱	四時
民立對復實	（中）	在嶺東	四時
復中對光華	（體）	在體育	四時

▽關於梅第卡

世界游泳好手梅第卡、明晨抵滬、當晚在西僑青年會表演、因地址狹隘、故門票限售四百張、預料此賽將較一九二八年日本遠東選手在滬演出時更能引人入勝、並悉梅氏此來、偕有上屆美國世運游泳選手隊教練南加利福尼亞大學教練凱台氏同行、此次梅在香港表演時、曾由凱氏在旁講述表演之姿態及動作等標準原理、故明晚或亦由凱氏講述、以便觀衆於欣賞絕技外、再能領悟其成功途徑、

南洋田徑隊三測成績

百公尺	陳明光	十一秒八
二百公尺	陳明光	廿四秒三
四百公尺	葉俊昌	五五秒九
八百公尺	孔祥熙	二分廿秒正
千五百公尺	孔祥熙	四分卅八秒五
三千公尺	蘭林金	十一分廿六秒
跳遠	孫寶珊	六公尺四二
撐竿跳	吳來根	三公尺十
跳高	高鼎	一公尺六五
三級跳	孫寶珊	十二公尺五四
鉛球	曹彤	十一公尺六二
鐵餅	曹彤	三十公尺五八

進德小球初賽

白鶴勝比華	（德）	五對一
曙勝勝七巧	（書）	六對二
遠東勝正誼	（書）	五對二

今日西青手球

孫寶琦對佛拉克		下午六時起
丁炳鑫對鄧克爷		
孫家麟對尤祥麟		六時半
何國梁對李友豪		
嚴米容對蔣鳳岡		下七時起
陳林安對吳培林		

法商西捕昨日末比賽

昨日法商西捕滬聯中國區比賽、天雨[illegible]

偉光乙勝華志	（進）	六對一
猛進勝市光	（局）	三對二
強華勝勵民	（德）	四對二
三一勝青和康華	（聯）	一對一
七鳴勝未登	（籃）	五對一
三星勝順記	（中）	三對二
偉光甲勝海星	（中）	二對一

中青籃球

▽今日決賽

商工（商三）對鐵	東（商四）	七時正
同人（商一）對廣義甲（商二）		七時三刻
稅專（學一）對青	中（學二）	八時半

▽各部成績

▼商行組

隊名	勝	負	得分
▽一部			
同人	七	〇	十四
招商	六	一	十二
五卅	四	二	八
電力	四	二	八
鼎鑫	三	四	六
群黎乙	二	五	四
文儀	二	五	四
合衆	〇	七	〇
▽二部			
廣義甲	六	〇	十二
晶隊	五	二	十
卓書	四	三	八
南水	四	三	八
友隊	四	三	八
上北	三	三	六
中友	一	六	二
資譽	〇	七	〇
▽三部			
商工	六	一	十二
家庭	六	一	十二
章鑫	五	二	十
飛熊	三	四	六
群泰甲	三	四	六
華聯	二	五	四
老隊	二	五	四
平隊	一	六	二
▽四部			
強東	七	〇	十四
乾昌	六	一	十二
鐵錚會	五	二	十
五騎	四	三	八
美最時	三	四	六
羽光	二	五	四
廣義乙	一	六	二
中峰	〇	七	〇

▼學校組

隊名	勝	負	得分
▽一部			
稅專	六	〇	十二
中華	四	二	八
青治	三	三	六
青職	三	三	六
滬隊	二	三	四
南鋒	二	四	四
龍隊甲	〇	五	〇
▽二部			
青中	六	〇	十二
南僑	五	一	十
龍隊乙	三	三	六

北寧言旋記（青振）

（時報特訊）北寧路局足球隊在東京三戰三勝、大八日對全關西拔軍戰於甲子園南運動場、是日也天朗氣清、惠風和暢、正運動良辰、阪神華僑以連勝軍到來比賽、認爲千載良機、男女老幼、不遠路途跋涉、相率到場觀賽、三千觀衆華人佔三分之二、下午二時汽笛一聲、雙方隊員排列於球場正面、舉行入場典禮、關西蹴球協會長致贈紀念銀盾與北寧隊、由孫思敬隊長接受、大阪每日新聞社亦有一銀杯送贈北寧隊、均由孫隊長接受、最後孫隊長將陳覺生局長之銀杯送贈全關西隊、禮畢、然後開始比賽、北寧隊先攻、雙方陣線堅固、十分鐘後、球盤旋於關西隊網門、惜北寧隊踢球不準、連續四次均越出球門、十五分鐘、北寧被罰十二碼、爲關西踢進一球、二十分鐘復被踢進一球、成二與零、華僑觀衆莫不悲形於色、但北寧隊仍不稍懈、振發精神、乘敵人不備、老姜將球送與張金海、張輕輕一踢、即入敵人球網、上半成一對二之局、下半全關西隊因疲於奔命、几受傷者續出、北寧隊一帆風順、橫衝直進、曹秋亭連踢二球入網、下半局成二對零、結果三對二、北寧獲勝、全場華僑歡聲雷動、萬呼中華民國萬歲、然後散場、是晚赴關西蹴球協會之招宴於大阪俱樂部、十九日乘亞美利加九號旋回國、北寧隊此次東日表演、四戰四勝、大爲中華人體育界生色不淺、個人之技術確有優秀之特長、惜全隊之動作稍遜一籌、今後如能對於此點加以研究、將來不難雄視亞東也、隊員之能守秩序與服從、馬監督之誠懇、確爲中國運動界之模範、亦可謂不可多得之人物、此值得吾人讚仰者也、（四月二十日記）

北寧隊已抵津

◎中央社天津廿五日電、北寧路足球隊赴日遠征、四戰皆捷、全體隊員一行廿餘人、由領隊馬一民及孫思敬率領、已於廿五日晨七時搭車凱旋抵津、路局定午後舉行歡迎會、慰勞全體隊員、

◎中央社天津廿五日電、北寧足球隊奏凱返津、備受中外體育界盛大之歡迎、該隊應西聯隊之邀、將於廿七日或廿八日與此間西聯隊作友誼賽、又津國際足球賽、廿五日俄勝英、如中華下週與猶太之戰勝利、即與俄決賽、

京市大學籃球賽經過

國體獲「男子」及「體女」冠軍 女子普通科錦標爲中大所得

（南京二十五日訊）京市大學體育協會第一屆籃球錦標賽、根據本年二月內各校代表聯席會議之決議、交由國體負責主辦、此時適値該校教務主任蕭忠國赴日考察、由田漢祥・俞淑芬・及金大徐紹武中大爲主持、三鶴鳴等襄助一切、業已圓滿結束、此次參加者共計七校、其間中大三隊、金大一隊、警校一隊、軍校一隊、政校一隊、金女大二隊、國體二隊、共設「男子組」「女子體育科組」「女子普通科組」三個錦標、自本年三月二十日開始比賽、至四月十三日終了、國體得男子及女子體育科兩組冠軍、女子普通科組錦標爲中央大學奪得、茲將三組全部成績列左、

▽男子組成績表

校名	賽	勝	百分率
國體	五	五	一・〇〇〇
中大	五	四	・八〇〇
軍校	五	三	・六〇〇
政校	五	二	・四〇〇
金大	五	一	・二〇〇
警校	五	〇	・〇〇〇

▽女子體育科組

校名	賽	勝	百分率
國體	二	二	一・〇〇〇
中大	二	一	・五〇〇
金女大	二	〇	・〇〇〇

▽女子普通科組

校名	賽	勝	百分率
中大	二	二	一・〇〇〇
金女大	二	一	・五〇〇
政校	二	〇	・〇〇〇

蘇五屆全運會 籌備委員聘定

（鎮江通訊）江蘇省第五屆全省運動會、本年九月間舉行、所有大會籌備委員、業經省府核定聘任、計常務委員周佛海・吳劍貞・吳邦偉・委員卞宗孟・羅時實・相菊潭・易君默・蕭洪濤・徐鼎一・賈韞山・陳天鷗・何靈仁・王聲聲・曹芻・和中・向紹軒・薛鍾泉・陳錫芳・易君左・錢建・葉已定於本月廿七日下午二時、在教育廳舉行第一次籌備會議、討論一切進行事宜、

滬西杯籃球

▽昨賽結果

皇丙勝鼎鑫（乙） 二十三比十九
小友勝皇乙（乙） 二十五比十七
皇甲勝勝德（甲） 三十六比十九

▽本週秩序

▽五月一日（星期六）
皇丙對新華乙（乙） 二時半
中心對三星（乙） 三時半
勝德對紡友（甲） 四時半

▽五月二日（星期日）
鼎鑫對小友（乙） 二時半
皇乙對羊隊（乙） 三時半
[illegible]對皇甲（甲） 四時半

風餘	三	三	六
二六	三	三	六
強隊	一	五	二
飛雲	〇	六	〇

我國駐美副領事王恭行夫婦離婚

……男方賠償女方四千五百元…… 三歲小孩由男方教養 業已簽字

我國駐美大使王正廷之姪王恭行、前年在滬與浙籍女子周靜婉（今年二十五歲）結婚後、相偕赴美、已育一子、名王敬範・今年兩歲、去現任駐美支加哥副領事、今年二十九歲、年七月間、夫婦在美感情因細故簽字離婚、周氏返國後、否認該離婚據有效、最近兩造涉訟於第二特院、王恭行委律師到案、請求確認離婚據有效、周靜婉聲稱離婚無效、該案經承推事數度傳訊、飭候傳證再審在案、茲悉在改期中雙方已協議正式離婚、前日午後在吳凱聲事務所簽字、男方賠償女方損失費四千五百元、兩造所生之子由男方教養、以後男婚女嫁各聽自由、雙方將具狀法院聲請銷案云、

凌霄漢閣談薈

▼尼古拉的「加冕之冠」

自俄之流落於天津者甚多。太半失業，或執白旂而沿街叫賣，或兩手空空，尾隨行人而乞憐，見者每爲嘆息。近日沽上古物競賣聲中，忽有一俄人自云藏有前皇尼古拉即位時之皇冠，上嵌寶石鑽石甚多，待重價而沽。平津之中外古玩商人，頗爲傾動。據云，只要能證明確是加冕之冠，則價値連城，已無疑義。寶石之有無多少，卻不成多大問題。因外國人之玩古董專以物稀爲貴，又注重歷史紀念，即如袁世凱之洪憲磁，做工雖細，並非甚古。祇以洪憲在位只八十三天，爲期極暫，出品無多。故極爲西人所重視，幾於乾隆同價，其洪憲新幣，有售數千元者，即後來之仿洪憲，價亦甚昂。吾人視洪憲爲滑稽劇，而外人古董眼光之評價，則視爲能畫一時代之珍物，因彼等本國中之帝王后妃或大名人，一器之微，輒被收藏，過若干時，便成珍品。故此俄皇之冠，當然價値甚巨。而辨明眞僞，亦當然爲極重要而繁難之問題。

判罪不甘服 毆傷警員

閘北新閘警察分局中興路派出所服務員兼公民訓練第一大隊第五中隊隊長副中一、於本年二月一日晚、爲包製制服關係、與介紹人楊大昌電器材料店主楊鍾泉發生爭執、竟以互毆、該服務員被毆受傷、當誌本報、茲悉是案經解上海地方法院後、楊鍾泉被判徒刑、判決書業經送達、惟楊不服、提起上訴、

陸家浜路盜刼

南市陸家浜路五一九號周阿慶所開煙紙店、前夜十二時、突被二盜闖入、持眞假手槍、當被刼去法幣六十餘元、

犯刼案四起 五盜經判懲

虹口捕房華探目王潤和西探馬帶、三月二十九日下午八時半、在東熙華德路五六八號西華旅館拘獲盜匪趙東海・許錫春・陳雲生等五名、搜出手槍一支、解送第一特院、調查得若輩於本年二月至三月二十八之間、糾黨持械搶刼周家嘴路七五號朱寶根、周家嘴路一〇二八號于思如皋路二九五號程永清、源路扣淡水路七十弄徐恩培等四起、値價四百餘元之財物、訊供終結、一昨判決、趙東海處徒刑六年六月、許錫春九年、陳雲生・唐小毛各八年、王雙喜供給鎗械處一年、手鎗一支沒收、

揚州東關外 發現古墓

揚州訊、揚城東關外河東凹字街鄉、擺渡農民張正發、參加勞動服役、挖土塡修道路、發現一古墓、墓中有碧玉鼎一座、高不盈尺、泥跡模糊、又古瓶一隻、古瓷碗碟多件、惜殘缺不全、當時經人爭買、議價多未定、聞已由該處保甲長暫行保存、

運輸毒品 徒刑十二年

失業青年應海泉（本地人）、因幫助歸人運送海洛英、被老閘捕房搜查隊在十四路無軌電車上拘獲、解特一院依運輸毒品罪起訴、經馮推事研訊終結、日前提被告到案宣判、應海泉連續幫助他人運輸毒品、處有期徒刑十二年、海洛英一百零四包沒收、

穿女衣 投繯死

嘉興訊、嘉興東門嘉禾路萬新染廠、爲一元新染坊號、有工人潘茂生、三十七歲、紹興人、服務已十二年、平日體質素弱、常鬱鬱不樂、昨日午後尚送友人至車站、返廠後仍與同人閒談、至下午二時許、逕自上樓、距潘入房後、竟解去縣掛之舊衣包、該衣包爲大光明所遺留之染貨、潘竟取出藏青色女綢夾襖一件、穿於身上、乃以繩繫於樑上、縊於頸間自縊、至下午三時二十分、經其他店員瞥見其穿女衣自殺、將其解下、已氣經斃命、遂報法院驗屍、一面拍電通知其家屬來嘉料理喪事、

嘉興公安局長 何占澧撤職

嘉興訊、嘉興城區公安局長何占澧、前因角里街聚賭拒捕一案、經人向省方呈控、派員徹查後、何現經民廳明令撤職、

少女出走 扭控鄰人

馬爲生、卅三歲、湖州人、住白利南路順格里三[illegible]、近與鄰居本地人徐阿甫之女金弟（年廿一歲）、發生曖昧情事、被女父阿甫得悉、即加訓責、金弟負氣出外不歸、阿甫即於昨日上午將馬扭住、並着其女係馬爲生所藏匿、因生爭執、由警士到來、將馬將金弟交出、當時即將兩造一併帶所、轉解分局核辦、

少女自縊

鎮江訊、城內[illegible]路九十六號居民邵氏、年逾五旬、其夫於二年前去世、有女名芳信、十九歲、不知何故、於昨二十四日下午一時、在樓上房內自縊、久邵氏在樓下候女取衣、久久不至、乃派人上樓探望、女已氣絕、當即報告該管分局、着地保報告法院相驗、

寧紹輪公司 擬招新股本

寧紹商輪股份有限公司、[illegible]

社會零訊

▼聚賭拿獲五人

[illegible]

▼跌破頭顱殞命

[illegible]

科發立愈咳嗽白松糖漿

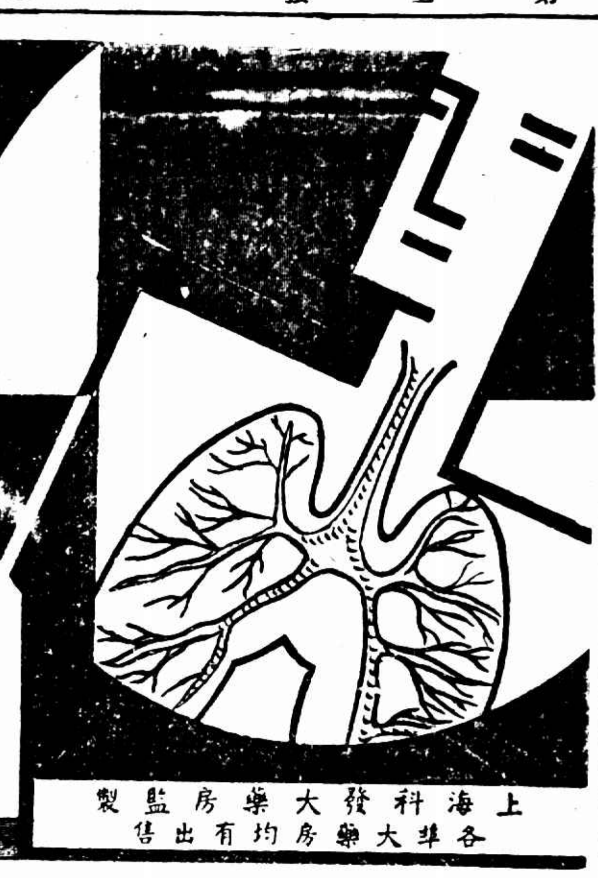

功能治咳 化痰潤肺 止嗆專治 傷風咳嗽 其效如神

上海科發大藥房監製 各埠大藥房均有出售

中國建設銀公司籌建紗廠
散佈西北五省本年可以出紗

本埠訊、中國建設銀公司·中國銀行暨本市實業界領袖、頃決籌集大量資金、籌建五大紗廠、該五紗廠設在河南·山西·陝西·甘肅·四川等西北五省彰德·太原·蘭州·西安·巴縣附近、因該五省內、每年產有大批棉花、迄今仍無大規模機械為之出產、而西北人民每年所須要之粗細紗布、仍仰賴平·津·滬各紗廠運銷也、如設廠以後、一則可免除運輸上之困難、二則就地產銷、給人民以不少便利、且減輕消費者負担也、該五廠資金、現暫不規定、以一千萬元至四千萬元為規定數額、河南彰德一廠現已開始建築、並向英國泡爾托公司購紗錠五萬枚、(價二百萬元)試驗應用、預計新花上場時、可以出貨、另四廠本年建設完成後、亦可陸續開幕云、(華東社)

庇爾森昨晨返滬
決調查美貨在市場情形
擬赴平津粵漢各地一行

本埠訊、美國進出口銀行總裁庇爾森、於日前抵滬、旋即晉京、拜謁我政府當局、會晤該國大使詹森、洽商一切、茲悉庇氏已於昨晨乘車由京返滬、將在滬小住、調查美國商品在華銷售情形、並擬赴平·津·粵·漢等地一行、在華約有四星期至六星期之勾留、庇氏對外籍宣稱係私人行動、惟據新聲社記者探悉、氏確負有擴展美貨在華市場之使命、其性質與英國出口信用担保局委巴特利氏來華者相同、庇氏將來回國、並擬取道赴日本一行云、

中國茶葉公司與茶商
商討合作推銷華茶
茶棧投資十萬參加公司組織
草定經銷處章程謁實長請願

本埠訊、實業部發起組織之中國茶葉公司、經與皖·贛·湘·鄂·浙·閩等省商洽就緒、決定資本總額為二百萬元、以官商各半為原則、業經分別認定、並定五月一日在京開創立會正式成立、本市洋莊茶葉公會所屬忠信昌等十五家茶棧、特推派代表籌備處接洽參加組織、經商定茶棧投資十萬元、為公司資本、公司認茶棧為經銷人、以便聯絡推銷華茶、所有茶棧所認資本十萬元、須於二十八日繳清、俾得出席五月一日創立會議、現雙方以經銷處辦事章程、尚待詳細草定、茶棧代表葉世昌·陳翊周·茶葉公司代表壽毅成、於昨日下午繼續商討、一俟雙方修正同意、即可定期簽訂、同時各茶棧為請求中國茶葉公司與茶棧切實合作起見、特推陳翊周向實業部長吳鼎昌請願、面陳合作一切事宜云、(新新社)

錢業公會通過
修正業規協約草案
集議四底內盤行市

本埠訊、上海錢業同業公會、於昨日下午三時、舉行第三屆第三十八次執行委員會議、到陸書臣·嚴大有·汪介眉等、由汪介眉主席、(甲)報告事項、㈠上次會議決議錄、㈡關於準備庫之報告、(乙)討論事項、㈠准修改業規委員會以修正業規草案及同業協約草案業經制定送請審查案、議決通過、提交五月二日會員大會追認、㈡本年份入會同業錄、應否照刊請公決案、議決照刊。

又訊、滬工商業四底借用長期借款將屆、錢業同業公會於昨日下午二時在寧波路會所召集各莊經理會議、到福源·福康·怡大·寶豐·順康·滋康同孫·惠豐等莊經理汪介眉·嚴大有·陸書臣·趙松源等、由陸書臣主席、葛槐卿紀錄、首由主席報告四底情形、繼即開始討論內盤行市、當場議決五元五角、至三時許始散、該會昨晚即將議決抄錄各會員行莊遵辦

各地商會將再請
核減粵洋米進口

本埠訊、粵省洋米免稅進口一案、業經財實兩部核議後、將於本週行政院會議中提出復議、大致在數量方面、不致變更、惟在時期方面、則將縮減為四個月、本市市商會及江蘇·安徽·江西·湖北·湖南·等五省商會對於此項決定、仍未能滿意、故將於昨日再電行政院、請求核減數量、又恐六省市米業界為求彼此業務上之聯絡及團結起見、將於下月起開始籌備組織六省市米業聯合辦事處、(中央社)

青黃不接
本月份洋麥進口
約達四百餘萬元

本埠訊、我國麵粉原料、在此青黃不接之際、存底已甚空虛、二月洋麥進口為八十萬元、上月小麥進口增至三百二十萬元、本月[illegible]、據華東社記者調查、本市[illegible]洋麥達四十萬担、[illegible]約增至四百餘萬元、因下月我國新麥即可登場、故下月滿後、洋麥進口數量、即可減少、自去年十月至本年四月洋麥進口數量約十二萬市、較前略減云、(華東社)

五屆留英考試揭曉
錄取二十五人

◎南京廿五日電、中英庚款第五屆留英公費生考試、於廿二日在該會事務所召開考試委員會、到李四光·羅家倫·黃建中·陶孟和·傅斯年·胡端行·顏任先等、當照應考人分數詳加審核、按照及格標準、錄取廿五人、廿五日揭曉、該會即分別為錄取人延聘導師、預定出國研究計劃、並於七月間召集各生到京、舉行短期講習、於八月初啟程放洋、其錄取人員如下、理論醫學張昌紹·李佩琳二名、社會立法張天開一名、普通語言學袁家驊一名、航空工程黃玉珊一名、機械工程王兆華一名、財政徐毓枬一名、紡織周家仁·陳彬一名、化學盧嘉錫一名、獸醫胡祥璧一名、畜牧湯逸人·王棟二名、農業化學葉和才一名、物理馬仕俊一名、社會人類學許烺光一名、地理譚柄謀·鮑覺民二名、水利工程嚴兆勳·張維二名、天文戴文賽一名、統計徐鍾濟一名、水產唐世鳳一名、鐵路管理程振粵一名、植物病理沈其益一名、錄取者全係國內大學畢業後、而在學術機關服務二年以上者、計中大畢業者六名、交大四名、清華一名、北大二名、其餘燕大·平師大·浙大·金陵大學·滬江大學·廈門大學等校各一人、

魯省考選東西洋
公費留學生揭曉

濟南訊、山東省考選東西洋公費留學生、考試完畢、廿三日全體考試委員會議、決議錄取畢天德等六名、由教育廳簽呈省府轉呈教育部核定、錄取各生誌下、留美採礦畢天德、(北洋工學院畢業)留美機械製造鄭穎、(北洋工學院畢業)留德工業化學萬葆德、(上海交大畢業)留德獸醫學王寶楹、(同濟大學畢業)留日園藝李毓茂、(金陵大學畢業)留日海洋漁業宋修阜(河北省立水產專校畢業)

解除比國洛約義務
英法宣言已發表
比政府復文表示滿意
英法對比互助義務仍予維持

◎比京白魯塞爾城二十四日中央社哈瓦斯電、英法兩國共同宣言書、即用以宣布比國解除洛迦諾公約所規定保障國之義務者、今晚在英法比三國京城、同時發表、全文頗為簡短、其序言謂、「比國政府鑒於該國在地理上所處位置、又鑒於未來局勢談判成功、尚需稽延時日、以為其在國際上所享之權利與所負之義務、在若干方面、均有加以澄清之必要、英法兩國政府茲特聲明對於比國此項願望、表示同情、此外、比國現已公開表示、決心保障邊界、以防外來侵略、並整頓國防、務使比國領土不致為他國所利用、而在陸海空任何方面、作為軍事根據地、或為軍隊假道之捷徑、以為侵略第三國之用、比國又重新保證、對於國聯會盟約暨盟約所產生之義務、均信守不渝、英法兩國有鑒於此、用特聲明、各該國認為比國業已解除洛迦諾公約、與一九三六年三月十九日英法比三國參謀部協定所規定之義務、但英法兩國依照洛迦諾公約與參謀部協定對於比國所負担之互助義務、則仍當予以維持、」宣言書最後聲明、英法兩國間現在所負相互的約束、(一指互助約束而言)、則並不因而有所更改云、關於上項宣言書、比國政府所提出之復文、僅謂茲已接到英法兩國共同宣言書、「極感滿意」云、

德政界表示不滿

◎柏林二十五日中央社哈瓦斯電、英法兩國關於比國之共同宣言書發表之後、此間政界人士、並未表示滿意、以為比國中立地位、雖由英法兩國加以承認、法國若果因法俄兩國戰爭、比國雖不必依照洛迦諾公約所規定之義務、出而援助法國、自屬可喜之事、特國聯會盟約第十六條、(即國聯於制裁辦法條款)、迄未由國聯會明白加以解釋、比國茲復聲明、予以奉行、實乃美中不足、又況英法兩國、均於比國領土之不可侵犯性、不僅予以承認、反為之担負保障之責、此亦德國政界人士所不樂聞者也、

盧森堡願獲安全

◎盧森堡公國京城二十五日中央社哈瓦斯電、國務總理貝赫、昨在外國新聞記者宴會席上、發表演說、略謂、盧森堡公國、願在西歐新公約範圍之內、取獲安全保證、業已向洛迦諾公約各簽字國家提出要求、至盧森堡公國之中立地位、乃係歐洲保持和平之必要條件、自當予以保全、吾人與國聯會、仍當忠實合作、最後並謂、小國與於現行條約、加以信賴、即所以自全、吾國人民絕對不願淪為他國人民也

西國民軍攻擊比爾波
已被政府軍擊退
劇戰猶在進行中

◎比爾波二十五日中央社路透電、西班牙北部國民軍向比爾波陸上之進攻、據云已為政府軍擊退、國民軍損失甚重、現愛洛里沃方面、劇戰猶在進行之中、惟國民軍屢次進攻、均被政府軍擊退、最近國民軍復以飛機百架、密集進攻、但殊少成效、國民軍飛機多屬德國容克斯式巨型機、駕駛員亦屬德籍機師、據云現比爾波城中居民陸增二十萬、因附近巴斯克各城鎮之難民、均已避入比爾波之故也、至比爾波城外僑之保護、亦極嚴密、其防線間與歐戰中之興登堡防線不相上下、每一高山之巔、均築有碉壘、下則深溝四通、樹林之中機鎗四伏、鐵絲網則遍置山谷之中、密於蛛絲云、

德報猛烈抨擊
謂英艦干涉西內亂
英商船運糧赴西

◎柏林廿四日中央社哈瓦斯電、英國貨船三艘、昨由該國主力艦「霍特」號護送、駛抵西班牙北部比爾波港之後、此間各報均在第一版登載倫敦訪員發來消息、并認此舉為英國軍艦衝破比爾波港封鎖線之所為、而提出激烈抗議、「攻擊」報載稱、「英國主力艦（霍特）號、竟乃援助英國商船、以衝破封鎖線」、德意志總彙報載稱、「比爾波港封鎖線、因英國海軍積極干涉之故、卒被衝破、此事顯然可見、英國軍艦實乃干涉西班牙內亂也」云云、

又有英商船一艘
運糧駛赴比爾波

◎倫敦廿五日中央社路透電、英商輪自漢斯特萊號、麥克巴萊哥號、及斯丹白羅克號等、運糧赴西成功之後、茲復有商輪拜克華德號、自蘇立姆斯貝、滿載食糧、及醫藥用品、向西班牙政府軍駐在地比爾波港出發、此等食糧及醫藥用品、悉屬英國救濟西班牙民委員會所捐助、拜克華德號、離埠之時、在岸歡送群衆之中、有下院議員多人、該船載重二千四百八十噸、途中將由英海軍保護、至西班牙三英里領海之界線為止、捐助物品諸人中、有英前首相勞合喬治、朋友會·西班牙醫藥救濟會·及教會代表等、勞合喬治獨捐二百五十鎊、附函稱、「余為巴斯克人、即前福煦將軍亦為巴斯克人、蓋咸爾示人與巴斯克人同出一系也」、

日本總選舉期迫近
各政黨開始最後奮鬥
林內閣不論選舉結果如何
照既定方針實行革新政策

◎東京二十五日同盟社電、今次總選舉之結果、政友民政兩黨獲得壓倒的多數當選人、殆無疑義、因此政府現以慎重態度考慮對付選舉行政局之對策、鹽野法相於二十四日下午訪問林首相、關於此問題、交換意見之結果、決定不論總選舉之結果如何、依照既定方針、進行革新政策、補任文部·鐵道·拓務三相、實現企劃廳之計劃、而視政黨在特別議會之態度如何、然後決定最後態度、

政黨定可獲勝利

◎東京二十五日同盟社電、日本總選舉之第三期戰、已經過半、實行投票之日、已迫在五日之後、因此各政黨盡其全力、開始最後戰鬪、以目下情形而論、民政黨於總選舉之結果、依然佔第一黨地位、及社會大衆黨獲得二十人以上之當選者、殆無疑問、至於政友會接近民政黨、在何種程度、及小會派之結果如何、頗難推察、檢察當局因辦政府意見嚴重取締違反選舉法事件、其結果因被當局起訴辭候選人者有十一人、受當局強制處分辭候選人者八人、然候選人事務長之違反法律事件全無、可知各政黨今次實行肅清選舉之一般

宋哲元接見巴特里克

◎北平廿五日中央社電、巴特里克連日與平經濟金融各界名流會晤、巴此來攜有宋子文致宋哲元親筆函、介紹巴氏晤宋、故宋於廿五日下午五時在進德社接見巴氏、秦德純亦在座、彼此暢談甚久、巴氏週內即離平、

歐洲若干國欠美戰債
願以貨物償付
美議員表示應予接受

◎華盛頓二十四日中央社哈瓦斯電、伊里諾伊州民主黨參議員勒維斯頃宣稱、歐洲若干國政府對於欠美戰債、曾向美國國務院提議、願以貨物償付、並要求將積欠數額、從新加以審查、此種提議、倘予接受、則於救濟失業事業頗有裨益、抑亦有利於美國現行經濟政策、以故渠當於本月二十六日勸請羅斯福總統、接受此項提議、總統若以為然、則余當在參議院中宣布之、並詳細說明歐洲各國提議之內容云、

國外貿易之週年報告
去年中國對美輸出
增加千餘萬
美總商會發表

◎華盛頓二十四日國民社電、美國總商會今日發表國外貿易之週年報告、謂中國之對美輸出、去年增加美金一〇·〇一一·〇〇〇元、較之前年多至百分之一五·七、為亞洲諸國中最高之百分比、日本計增加二一·〇〇〇·〇〇〇元、為百分之一四、菲島僅增百分之一·一、荷屬東印度群島雖增加百分之三四、法屬安南且增至百分之八四、然皆為數甚微云、

東京電車工人
怠工潮益趨險惡
警視廳擬加干涉

◎東京二十五日同盟社電、東京電車工人實行怠工、已經三日、今日開行電車數極度減少、情形益趨險惡、警視廳因與首都交通有關、擬加干涉、現正協議對策中、

徐疏導廢黃河開工
疏導全部溝渠工程昨開標

◎徐州廿五日電、徐埠整理城廂水利三大工程、關於疏導廢黃河已經開始、每日徵民夫三萬名浚導、至於疏導城內全部溝渠工程、廿五日午在縣府開標、結果以一萬一千六百元為俊記營造廠投得、下月初開工、致於引導城西南漢王廟拔劍水入城、將小以徵工辦理、下月即開始測量支配工段、以上為本年度地方偉大工程、

啞叭說話聾子能聽

[illegible]上海虹口北四川路[illegible]

程天固視察南海等縣沙田

◎廣州廿五日電、粵屬有兩大沙田、計番禺東莞約卅一萬畝、中山一百七十萬畝、順德南海台山卅一萬畝、新會寶安卅萬畝、其餘瓊崖各屬約佔三百餘萬畝、泰豐荒棄、據專家意見、若開墾得法、可增至千萬畝、實次程天固連日赴南海番禺順德新會三角洲一帶沙田視察、並擬一開墾及整理計劃、提交廿六日舉行之專家及各機關代表會議、程俟商有結果後、週內即偕各專家赴瓊崖、視察實況、

綏強制剪辮

◎歸綏二十五日中央社電、綏民固守陋習、留蓄髮辮者、現仍極衆、民廳頃頒佈剪除髮辮辦法十六條、責令各縣委派專員下鄉強制剪除、並限期自五月一日至六月三十日剪除盡淨、抗令者、除罰辦外、仍強制剪除、惟關於蒙民蓄辮之剪除、由蒙政務委員會另案辦理、

軍部將重要表示

◎東京廿五日中央社電、[illegible]於此次選舉後、對行政及立法機構、作重要表示、迫使林內閣予以實施、在行政方面、對於政[illegible]決定設置企劃廳及中央經濟[illegible]、確立國策之中心目標、任實現「廣義國防」、積極推進目前制度之根本刷新、例如上述一方面[illegible]內閣設立航空省·情報部·[illegible]、[illegible]實施統制經濟、以提高國民體力與消滅階級鬥爭之危險、他方面徹底擴充現政府各機關在統制經濟及文化上之[illegible]、如此[illegible]機構於較前更近國家社會主義基礎上矣、在立法方面、特別議會從來未有之修正選舉法、例如減少衆議院議員人數、選舉自二十日延長至六十日、對於選舉人及被選舉人違反法律限制、[illegible]較前更嚴厲之處罰、因此可使少壯人民參加選舉運動、此種修改、如遇必要時、可採取非常手段、終由日皇頒佈緊急勅令、使之成為法律、著名陸軍[illegible]八政治團體、內有大日本青年黨等、今晨發表長篇宣言、謂為「[illegible]全國同胞」、由日日新聞刊載、要求既成政黨及[illegible]迅即自動解散、而促請林首相速頒佈新選舉法、此項宣言、[illegible]可視為上述軍部之[illegible]、[illegible]政治觀察家之意見、[illegible]有付諸實施之可能、

APETIN

阿稗精 藥片

健胃理腸 消化滋養

主治
食慾不振 消化不良 疲乏
營養失調 發育不良 虛弱
腸加答兒 乳兒綠便 便秘

一日三次 每次四片

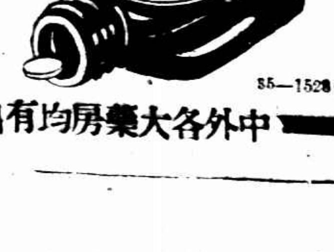

總發行 日本·大阪 武田長兵衛商店股份有限公司

85—1528(O)

中外各大藥房均有出售